寄贈 11.3 帝國
京城日報
三月五日（木）
夕刊
發行兼編輯人 ……
京城府太平通一丁目
發行所 合資會社 京城日報社

荒井のお乳
電本局一〇〇四
電話龍山七三二

けふ午後三時卅五分 廣田外相に大命降下

【東京電話】西園寺公は五日午後三時十分參內拜謁仰付られ後繼內閣の首班者を奏薦、午後三時卅五分廣田外相に大命降下した

外相が吉田大使と協議

【東京電話】廣田外相は松平駐英大使より宮中入りに關し諒解を求められたので、五日午前九時四十分東京倶樂部において吉田大使と會見善後策を協議した

午後から活潑となる 政情の展開あらん

【東京電話】近衛公の大命拜辭により政局の混亂に一轉機を來したため、西園寺老公は四日夜より五日朝にかけ宮內省宿舍に於て專ら後繼銓衡等を續けたが、五日午前中に次善工作として園公は何等かの手段を施すべく園公の身邊を中心として動きがあるものと解せられたにも拘らず、少くとも正午までには何等の動きもなく園公に對する訪問客は一人もなかつた、園公の意圖については寸毫も窺ひ知ることを得ないが、園公として次善工作に出づる場合・庭外部の形勢についての見極めをつける必要ありとして、若干の瞑想をなして居るのではないかとも思はれ、今回來廣田外相が多少政局の渦中に投じてゐるのではないかと見られるに足る動き方をしてゐるのは稍々注目に値ひする、而して次善工作の範圍として近衛公に今一度大命降下あるにあらずやとの說もあるが、それは恐らくあり得ないことであらう、やはり園公が次善工作としてプランを立て居るのは平沼、宇垣、湯淺、河合、山本（英輔）の諸氏に目をつけその他からは出まいと見られるが、平沼樞府副議長に對しては少しく傾き過ぎて居るのではないかと見る向もあり、宇垣總督についても有力なる候補者であらうといはれて居る、更に湯淺宮相も適任者の一人として擧げられて居り或は湯淺宮相の出馬となるやも知れぬとの說がある而して河合、山本兩氏については強く一部にその噂が行はれて居るらしいが確なる根據はない、斯くして正午までには全く見透し難き狀態にあるが、午後ともなれば園公の重部兩相招致を始め漸次活潑なる政情の展開があるものと見られる

宮內大臣就任を 松平大使受諾す

【東京電話】宮內大臣就任の交涉を受けてゐた駐英大使松平恒雄氏は五日就任を受諾するに決し、午後一時半參內、湯淺宮相にその旨回答した

松平大使

廣田外相を奏薦か

【東京電話】後繼內閣には平沼男又は軍部以外の者を園公が奏薦することが明らかになり、近衛公に對する大命降下說は漸次消滅して來た、即ちその點よりして廣田外相を園公が奏薦するのではないかと見られるに至つた

西義一大將の 教育總監親補式

【東京電話】西大將の教育總監親補式は五日午前十時宮中鳳凰の間に於て行はれ、天皇陛下出御の上廣田首相侍立の下に西大將に對し親補の勅語を賜ひ、廣田首相を經て左の如く官記を傳達あらせられた

軍事參議官陸軍大將　西義一

免本職

陸軍大將正三位勳一等功二級　西義一

補教育總監兼軍事參議官

なほ同時に中村教育總監代理に對し左の如く陸軍省より發令された

教育總監部本部長陸軍中將　中村孝太郎

免教育總監代理兼職

乃木大將の事が思ひ出さる 河合大將語る

【東京電話】河合操大將は五日午前三宅坂の陸軍病院において診察を受けた後、同十一時杉並の自邸に入つたが左の如く心境を語つた

私は學識もなく殊に經濟問題に關して全く知識も持つてゐないから今回の如き重大な時局を擔當するに適しない、自分には何事もないし若しあれば拜辭の他はないと考へてゐる、自分のところへは政黨者などから電話等もあるが全部おことわりしてゐる次第で、時局について語りたくない、自分は軍人として今回の事件に對し申譯ないと深く感じてゐる、乃木大將が生存されてゐられたならばこんなことはなかつたらうと考へると乃木大將のことが今更思ひ出される

けふの園公

【東京電話】宮內省三階に滯留四

永野、永井兩全權 けふ晴の歸朝 大歡迎裡に神戶上陸

【大阪電話】全國民の興望と信頼を擔ふてロンドンに開催の海軍々縮會議に臨み、英米各國代表を向ふに廻し飽までも日本案を堅持して讓らず途に脫退の巨彈を投じて去つた帝國代表永野永井兩全權は隨員一同と共に郵船筥崎丸で五日午後一時半神戶に上陸、晴れの歸朝の第一步を印した、此の日歡迎陣には將軍を迎ふる第四突堤上屋には湯淺兵庫縣知事、勝田神戶市長、岡崎神戶商議會頭、元尾神戶稅關長、松本海軍監督長等官民代表百餘名のほか、突堤には神戶市內小學兒童、中學校生徒、在鄉軍人、青年團、各婦人團など一萬五千名が出迎へた、之より先き正午、東京より出迎への軍令部副官大佐等はテ

ロンで固き握手を交はし歡迎の挨拶を述べ、乾部の後驅部長の先導で下船、永野全權を先頭に數十臺の自動車を連ね沿道の歡迎に應へながらオリエンタルホテルに錦り少憩の後甲子園ホテルに入つた同全權一行は六日朝甲子園ホテルか

ら大阪驛に搖り午前六時五十五分着歸東の筈

ステートメント ロンドンに於る海軍軍縮

【神戶電話】兩全權ステートメント（筥崎丸より艦便）

ロンドンに於る海軍軍縮會議に參列すべき大命を拜し昨年十一月日本を出發して以來終始國民各位の眞摯にして且最も熱烈なる御後援を辱うしたることは吾等の感激おく能はざるところであります、會議の經過は大體政府當局の發表、新聞紙等により御承知の通りであります要するに軍縮協定の根本問題たる兵力量制限縮小は元來本質的に困難な問題でありますが

その上に他の關係國は現在の不安定な國際情勢において互ひに頗る敏感にして、且つ複雜な關係がありまして我方の公正安當なる主張も途に各國の聽從するところとならず帝國は會議より脫退するのやむなきに至つたのであります、帝國は本年末をもつて海軍々備に關して全く無條約となり、均等の立場になるものと考へられますが須く國民は會議に示されたる如く強力なる一致團結を持續して將來に善處し、もつて益々我國運を隆盛に致さんことを深く期待するものであります

昭和十一年三月五日　永野修身　永井松三

山西の首都 共匪に恟々

【天津五日同盟】太原來電によれば一日頃突如共產軍部隊約一千が閻錫山氏の本據たる太原に出現し騷動を起しつひに太原は特別戒嚴令が布かれた、匪徒は三日同一度擊退されたが山西の人心は頗る動搖し避難民は正太鐵道で續々平津方面へ避難中である

反對を乘切るだけの人物でなければ! けさ近衛公は語る

【東京電話】四日組閣の大命を拜辭した近衛文麿公は五日午前十時五十分目白の邸宅を見舞ふべく門を出でたがその際左の如く語つた

大命を拜辭したることは寔に恐懼に堪へません、又西園寺公に對する私情としても多年恩顧を蒙つて居りながら今日に於て斯く致しましたことは甚だ相濟まぬこと、思つて居りますが、私の健康を以てしては到底今日の時局を擔當して行くだけの自信がありませぬため謹んで拜辭を致しました次第です

扨て今日の時局を見ますと國內の狀況が良いとか惡いとかいふことを以て出所進退を決すべきものではない、反對のない人だとてそれが必らずしも適任者だとはいへませぬ、斯ういふ時局を擔當する時には必らず反對が生じて來ます、反對のないといふことは從來仕事をして居なかつたからであつて、仕事をしかけると反對が生じます、この重大なる時局を擔當して本當に力のある仕事をして行かうとせば本當に力のある適任者でなければなりませぬ、さうして反對を乘切るだけの人物でなければ駄目であると信じます、而してかういふ時局擔當の適任者は多々あることと信じます

日、西園寺老公は今朝も早くベッドの上に目覺めておあやさんの介添で靜かに起上ると、純白に晴れ渡つた大內山の窓外に眼をやる、室內には養嗣子八郎氏、秘書原田男それにボーイを加へた一同が老公の用向を言葉も少く勤め果してゐる、今朝の老公の食事は入京以來宮內省に泊り込んで獻身的に料理方に勤める大膳寮の秋山廚司長の心をこめた鰈と、芹や三つ葉など新鮮な野菜を少量靦つて食事を終つた、園公は前日に引續き後繼內閣首班者の奏薦で次善策に魂膽を碎いて沈思熟慮を續けてゐる

園公一身の責任に於いて 近衛公を奏薦 注目すべき一轉機

【東京電話】近衛公の大命拜辭によつて時局打開の責を荷ふ西園寺老公の責任は更に重加するに至り西園寺公は今回の政變に際し從來と異り表面的に重臣の意見を徵することなく、自己の一身の責任において近衛公を後繼內閣の首班に奏薦したことは注目すべき一轉機であつて、これは從來政變毎に重臣の意見を徵したり或は重臣會議を開いて次期政權の歸趨を決定したため兎角の非難を蒙り、所謂重臣ブロック排擊の素因を作つたことに鑑み、今回は老公一身の責任において御下問に奉答申上げたものと見られる、なほ西園寺公の意圖するところは將來元老なき後の政變においては、內大臣、侍從長、樞密院議長の三者が輔弼の責に任じて御下問に奉答することを原則となさんとするにある模樣である、しかして後繼內閣の首班奏薦の際における西園寺公の意圖は近衛公奏薦の經緯から推測するときは、即ち非常時局擔當の組閣の重點は

一、肅軍の徹底

今回の事件は昭和聖代における一大不祥事で皇軍の歷史に一大汚點を印したものであるから、再びかゝる不祥事をくり返へさざる樣先づ何よりも肅軍の徹底を期すること

二、政治の各般に亙つて革新を斷行すること

今回の如き事態を惹起したるは洵に遺憾至極である、かゝる事態を誘致したる原因動機を愼重檢討せて、庶政各般に亙り革新を遂行すること

三、外交關係の調整

現下の國際情勢は洵に憂慮すべきものあるに鑑み、東洋平和確保の盟主として自主的外交に立脚、しかも對英米露關係を調整すること

四、眞の擧國一致內閣たること

齋藤、岡田兩內閣は擧國一致內閣を標榜して來たのであるが形體のみの擧國で精神がこれに伴はなかつたため政策遂行上圓滑を欠いたことに鑑み、政治の革新を斷行して眞に實行するため精神的結合の上に立つ擧國一致たるべき內閣でなければならぬ等である

有田大使一行 南京に到着

【南京五日同盟】有田大使は堀內、有野、本野各書記官を帶同軍艦安宅で五日午前十一時半下關到着、海軍武官佐藤少將以下官民代表の盛大な出迎へを受け安宅の艦側に日清汽船碼頭に上陸した、一行は午後零時半大使館に入り一休憩の後午後五時外交部に外交部長張群氏を訪問、將來の挨拶を述べ六日の國謁接見に關し打合を行ふ筈である

後任駐英大使は吉田茂氏か

【東京電話】後任駐英大使には元駐伊大使吉田茂氏が擧げられ、五日午前十時廣田外相は東京倶樂部に於て吉田氏と會見、駐英大使就任方を交涉內諾を得た模樣である

紛爭を誘致の意圖はない 齋藤駐米大使は語る

【ワシントン四日發同盟】四日附スクリップ・ハワード系新聞は一齊に同社々長ロイ・ハワード氏のソ聯邦獨裁者スターリン氏に對するインタビューを大々的に掲げてゐる、右インタビューに關し齋藤大使は語る

日本は何等紛爭を誘致せんとするが如き意圖は全くないとは、日本が將來の誤解の發生を防止するため國境劃定を提議し來つてゐる事實に徵しても明かであらう

なほ最近上院に於ける外交演說の際に於ける日本非難の極論を掲げて朝野の非難を招いた上院外交委員長ピットマン氏は語る

予は元來戰爭を好む者として非難されてゐる、故にこの際何も言はないがよいだらうと思ふ

英海軍豫算案 きのふ公表

【ロンドン四日電通】一九三六、七年度イギリス海軍豫算案は四日朝公表されたが、總額は六九、九八〇、〇〇〇磅で前年に比し一〇、〇〇〇、〇〇〇磅の增である、その主要費目は左の如し

一、海軍航空設施造費　三、〇六〇、〇〇〇磅

一、海軍軍備補充費　七、一一五、三〇〇磅

倚モンセル海相は本豫算案公表に際し左の如く言明した

本豫算案中には三日白書中に示されたる國防缺陷除去に關する追加費目は包含してゐない、また本年度新建造計畫に關する費目は確定してゐない

園公參內

【東京電話】西園寺公は五日午後三時十分參內した

京城府兩出張所の所長顏觸

京城擴張によつて新設される京城府永登浦、東部兩出張所の機構については目下京城府秘書係で種々考究中で近く決定する筈であるが永登浦出張所長には現永登浦邑長森島源藏氏、東部出張所長には府戶籍係主任洪龍完氏或は府社會課主事元義常氏に內定した模樣で、府當局としては現在の邑面吏員をそのまゝ繼續任命する意向である

牛島內務局長 五日發春川へ

六、七の兩日春川で開催される江原道主催の農村、漁村振興會に出席のため牛島內務局長は五日午後三時山澤農產課長、八尋屬託を帶同、自動車で出發、鐵原上陸、漁村の振興強化策に就いて訓辭を行ひ、各關係者を激勵することになつた、今井田政務總監は都合のため臨席しないことになつた

保安課長會議

電氣事業の取締に就いて打合せのため、遞信局では直接これが監督の位置にある各道保安課長らを來る十日から三日間本府に集め會議を行ふが、警務局でもこれを機會に十三日本府に於いて新任警務課長が就職官となり保安課長會議を開き、市街地令施行細則に關する打合せを中心に興行事故防止、自動車取締規則第二條の運用、寄附金券類に關する件等を協議事項として審議することになつたが、その他に目下警務局で立案中の興行取締規則に就いて協議する

◇三宅第廿師團長　五日午後より京城通過大邱へ

◇黃紀彦氏（海昌洋行支配人）金永煥氏（同藥劑師）獨逸默那賣易代理店開店挨拶の爲五日來社

◇大和田城津鐵道事務所長　入城中五日歸任

天地玄黃

スターリンは外蒙のために一戰を辭せずと飛ばした、ロシアの爲めではなくね

◇

そして國境に兵を集結してる日本にわかるやうに

◇

それもよからうが、お手前の足元にも氣をつけてね

◇

內務省の役人が次は強力內閣でなければならぬと次官を通じて大臣に申し出たさうな、何の事はない譯證でしたねといふやうなもの

愚禿頭巾（56）

吉川英治作　山村耕花畫

法敎篇　有閑宮（三）

上皇が熊野へ行幸のあひだは、御所の御留守の者ばかりなので參內する公卿もなかつたし、公用も殆どなかつた。

『かゝる折こそ』

とばかり、舍人たちに、宵の早くから酒を持ち込んでゐるし、上達部たちは宴樂にふけつてゐるし、衞府の小者なども、御門が閉まると、交るがはる町へ出ては、遊んで歸つた。

今も、一人の衞府の者が、酒のにほひを發して、何處からか戾つて來たが、彼が、衞門の溜りへ入りかけると、行きちがひに小門の外へ、すうと出て行つた人影があつた。

『おや?……』

と振向いて、彼はそれを見てゐたのである。

人影は二人であつた。被衣をふかくかぶつてゐた。ちやうどその夜は五日月の刃が、れた形が薙刀のやうに大樹の梢に懸かつてゐた。蒼い月明りに、何か夢の中の人間みたいにその被衣は光つてゐた。

――ひらつと、蛾のやうに、御所の外へ二つの影が消えてから、衞府の男は、獨り言につぶやいたのである。

『局の女房たちも、こんな晩は、男が戀しいとみえる。……だが、忍びでもすることか、御門を大びらに戀の通ひ路にされちやあ困る。何ぼなんでも、俺たちが、お役目として困るぢやないか』

それから、衞府の番小舍に入つて、ほかの同役の者たちと、笑ひさゞめいてゐると、大宿直の公卿から下役の吏員が駈けて來て、

『これ、衞府の者』

と、外で喚く。

『はつ』

小舍を覗けると、吏員は、何か狼狽した顏つきで、息を弱めて云ふのだつた。

『――今し方、誰か、御門の外へ出た者を見なかつたか』

『さア?……誰か、御門を通つたらうか。おれは知らぬが』

一人が云ふと、

『おれも知らん』

『わしも』

『はてな小門のはうは』

とぼけた顏を見合せた。

『小門は、宵のうちは閉けておりますが』

『では、誰が外出してもわかるまいが』

『その爲に、私どもが詰めてをりますので、出入に不審があれば咎めまする』

先刻、外から戾つて來た男は、すれちがひに見かけた二人の被衣の女房を、胸のうちで思ひ泛かべたが、

（下手な事を云ひ出しては）

と、口をつぐんで默つてゐた。

大宿直の吏員は、

『では、裏門の方かも知れん?』

つぶやいて駈け去つた。

『何ぢやらう』

――暫くすると、その騷ぎは、波紋のやうにひろがつて、衞府や舍人たちも、總出になつて、上達部や大宿直の室にも止まらず、御洞御所のうちの大きな事件となつてあらはれた。

いや、それは御所の表方ばかりではない。後宮の局々でも騷ぎ立つた。

『松虫のお局が居なくなつたさうです』

『いゝえ、松虫のお局ばかりでなく、鈴虫様も一緒に見えなくなつたんですつて』

『まつ、二人とも』

『何うしたのでせう』

『上達部は、逃げたのだと申してゐます』

『ま！大膽な』

無事に飽いてゐるこゝの女性たちにとつては、自分たちの身に關はらない限り、それは退屈をみはるに足る驚異であり、興味であつた。

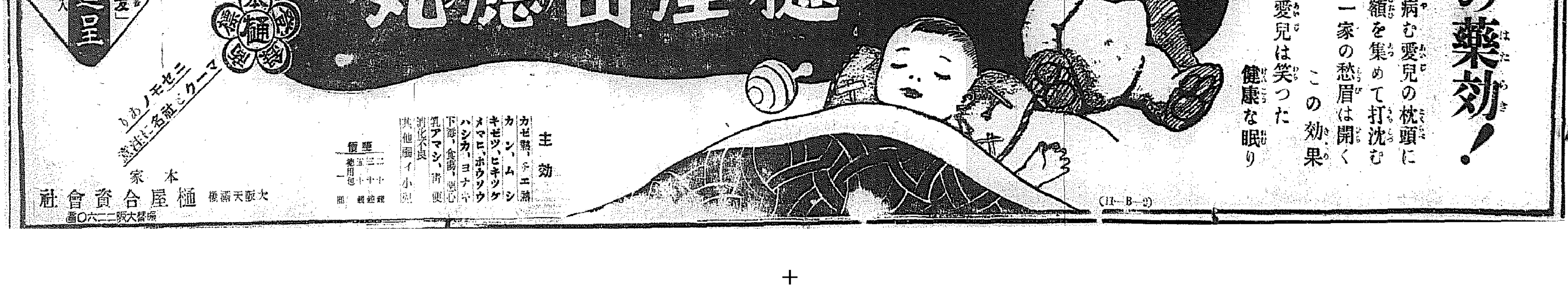

二階の床が墜落して 死傷四名を出す
深夜清涼里で椿事

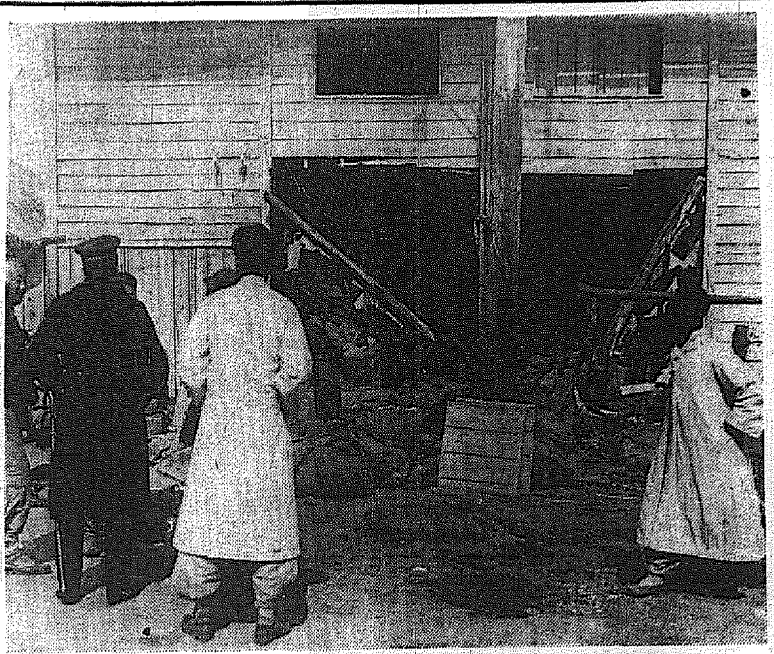

五日午前二時頃京城府外清涼里一の飴製造業呉邑西さん方の二階の床の支柱が折れ、階下に就寝中の傭人の上へ落ち、傭人呉邑善さん（一九）の一名は即死、他に郵聖七さん（三七）と二名の重傷者を出した、東大門署から李保安主任が現場に赴いたが、買ひためた古物その他積み上げた荷物の過重からしい

哀れ少年 最初の夜に この不幸

即死した少年呉邑善君はバタ屋をしながら同飴屋に出入りしてゐたが、眞面目さを主人が目にとめて四日午後から同家に雇はれたもので、その第一夜にこんな死が待つてゐようとは全く不運であつた、

傷には **ペルメル**

主人の呉さん非常に濟まん／＼と泣いてゐた

權老人は 律義者だつた

即死した權老人は同家には十數年働いた律義者であつた

國防教育會は 光化門ビルへ

京城日報社内にあつた國防教育會事務所は京城府光化門通光化門ビル三號室に移轉した

道端で賭博

京畿道長湍郡生れ崔甲龍（三〇）は昨年來京城府外孔德里を根城として不良仲間を集め詐欺賭博團を作り大道上で丸一詐欺賭博をしてゐたが、四日午後四時頃孔德里三〇番地附近で亦も同類を集め、通行人を巧に欺き金品を捲揚げてゐる處を、被害者京城府外孔德里一七宋在民方安鳳逸が麻浦署派出所に訴へたので、同所員が現場で崔甲龍を逮捕した

警笛聞えぬも道理 轢れた男は唖
運轉手は無免許だ

四日夜八時頃京城帝大醫院前で京城苑南洞サクラタクシー京第一一〇六號がルンペン金吉相さん（二〇）を轢いて重傷を負はしたが、運轉手は警笛も充分鳴らしたし、スピードも落してゐたのでよく調べると金吉相さんは唖と判つた、『わしのせゐじやない』ものとばかり去らうとした運轉手を東大門署員の六感が動いて取調べると、運轉手李完雨は實は無免許、ボロが出て、ゴラッ！

交番前で轢く

四日午後五時京城鍾路二丁目派出所前で蓬萊町二六九前田質（三〇）運轉の京一〇六三號自動車が光熙町二ノ一六九崔相淳（二七）君を轢いて全治一週間の傷を負はした

酷寒と高山 線の惱み

半島一の高峯山岳鐵道惠山線では酷寒のためトンネル内に大つらゝが下り、列車の前途を梗塞するやら、機關車乘務員に危險が伴ふので、列車の通らぬ時でも全部のトンネル出入口にカンバスの覆ひをかけ凍結を防いでゐる

池田の甘栗

金庫泥棒遂に就縛
侵入せんとする處を鍾路署兩刑事が御用
犯行を悉く自白す

京城鍾路署管内には最近手提金庫の盜難事件が頻々として起り、その手口から何れも同一犯人の犯行とみて、鍾路署では署員を督勵犯人捜査に努めてゐたが、五日午前一時頃京城鍾路三丁目某雜貨商の裏手を破壞して侵入せんとする怪漢を呉、李兩巡査が發見取押へた、京城貫鐵洞一〇四崔科一犯金順植（二〇）とて、去月廿一日夜大西門町一の三二京城自動車學校長金敬邑氏方へ侵入、十五圓在中の手提金庫外數點を窃取、同廿九日には京城堅志洞貴金屬商田中治三郎氏方へ侵入現金五圓在中の手提金庫外寶石六十個を窃取、同廿五日には京城鍾路三ノ三五藥劑師金尚植氏方へ表戸を破壞しては入り金庫の底を取りはづして現金十七圓を窃取した外手提金庫專門に稼いでゐた事自白した、尚同人は去月十日金泉少年刑務所を出所したものである

ルンペンの焚火で 危く鍾路街に火事
通行人が消し止む

五日午前二時頃京城鍾路一丁目路上で焚火をしてゐる少年ルンペンを鍾路署員が發見、說諭したが、間もなく同五時頃鍾路二の九八東亞鑛務所二階から煙りが吹出してゐるのを通行中の新聞配達が發見、あがつてみると廊下に紙屑を集めて火をつけてあるのでビックリ消止めた、鍾路署では前記ルンペンの仕業と睨んで、直にルンペン狩りを行つたところ、前に說諭されたルンペンが頭部から血を流してゐるので調べると住所不定鍵相太（一五）で、夜明けの寒さにたへかね前記二階で焚火、火の手が燃えあがるやビックリして飛降り頭部を打つた事が判つた

木枕で毆られて 逃出す弱い泥棒
公平洞で遂に捕はる

五日午前五時頃京城公平洞通りを頭部から鮮血をダクダク流しながらコソコソ逃げ出す男を鍾路署員が調べると、鍾路署洞一一五康鳳益（二〇）で、同夜京城堅志洞八安商陽氏方へ一稼ぎせんと侵入したところ同家長男再奭君に發見され、木枕で頭部を一撃されそのまゝ逃走中と判明した

ラヂオ（今）（晩）（の）

六時お話（名）農學博士大町文衛▲六時二五分趣味講演（東）工學博士武田五一▲七時三〇分講演海と船の話具崎彥次郎▲八時常磐津（東）常磐津三東勢太夫外▲八時三〇分浪花節（東）小金井太夫▲九時俚謡（山）工藤蔵郎外

全般天氣豫報（6）

黃海・京畿・忠南・忠北　西乃至南の風溫度昇る　曇晴れたり
全北・全南　北乃至西の風　曇つたり晴れたり
慶北・慶南　北乃至東の風弱く　曇つたり晴れたり
平南・平北　北東乃至南東の風溫度昇る　始めは晴後には曇
咸南・江原　西乃至南の風溫度昇る　晴れたり曇つたり
咸北　西乃至南の風　晴れたり曇つたり

叛亂軍隊の幹部

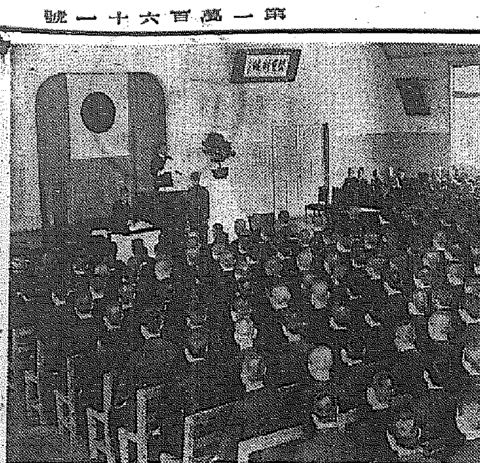

【東京電話】今回叛亂軍隊の幹部として活躍した村中孝次、磯部淺一、澁川善助、山本又の經歷に關しては兼ねて新聞掲載を禁止されてゐたが、四日戒嚴司令部より解禁された

村中孝次（元歩兵中尉）北海道に生れ、士官學校三十七期生、成績は優秀な方であつた、旭川歩兵第二十七聯隊で少尉に任官し、中尉の時抜擢されて士官學校の區隊長に任ぜられ豫科生徒の薫育に當つた、五・一五事件に關係せる士官候補生達は何れも村中の薫育を受けたもので、その頃から村中と歩兵第四十五聯隊附菅波三郎大尉は思想的に青年將校の中心人物となつてゐたといはれてゐる、區隊長より陸軍大學校に入學、三學年の時〇〇事件に關聯して退校され、次いで免官となつたもので、その急進的思想は陸軍部内に於て異端視されてゐた

磯部淺一（元陸軍一等主計）山口縣の出身、士官學校は三十八期生で咸興歩兵第七十四聯隊で少尉に任官、中尉の時國家革新には經濟的知識の必要なるを痛感し主計に轉科、近衞歩兵第四聯隊の主計となつた、常に在京青年將校の間を往來して國家革新を企圖しつゝあつたが、偶々〇〇事件に關係し免官となつたもので、爾來同志の間を往來し國事に精進してゐた

澁川善助（元陸軍士官候補生）若松出身、士官學校豫科は優秀の成績で恩賜の時計を賜つた、豫科生徒の頃から日本を神代の昔に還元すべしとするのがその思想であつた、豫科卒業と共に若松歩兵第二十九聯隊の士官候補生となつたが、上官と國家革新のことに就て衝突し士官學校退校、五、一五事件の際騎兵挺身隊に關係したこともある、敬神の念に厚く、曾つて胡座をかいたこともないといはれてゐる程一風變つた人物である

山本又（元豫備歩兵少尉）靜岡出身の特進少尉で、在營中夙に村中、磯部、澁川等と國事を談じ、氣骨ある風格と明晰な頭腦とで同志間に廣く知られてゐた、豫備役編入後、昭和八年以來府中の明星中學の教官兼生徒監として奉職今日に至つたもので、事件の前々日、二十四日同校の五、四、三各學年生徒五十名を引率し麻布第三聯隊を見學後、夕刻信濃町驛で一同を解散し、自分は直ちに市内に潜入して事件に參加したもので、二十九日同志と別れ單身箱根に逃走、甲府驛隊に出頭隊員附添の下に東京憲兵隊に移送されたものである

緑ケ丘にさらば 龍中の卒業式
百七十四名母校を出る

龍山中學校第十五回卒業式は五日午後一時半から同校講堂で行はれた、來賓父兄多數列席、富永京畿道知事の告辭を大島同校内務部長が代讀、卒業生百七十四名は在校生の合唱する校歌に名殘りを惜んで緑ケ丘に別れを告げた、優等生並に五ケ年間皆勤者は左項の通りであるが越川弘君は京畿道知事賞を授與された（寫眞は同卒業式）

優等生 向つて右上段は小山光貞、獅子田慶彥君、同下段は長尾向三、吉山利人君（寫眞順位）

五ケ年皆勤者 梅田告秀、片山精一、渡邊渡、岡崎保孝君

知事賞 優等生越川弘君（寫眞は越川君）

飛び出した五人 自動車に衝突
鍾路の夜市からの歸途
五人とも負傷す

四日午後十一時京城鍾路二の八三番地先で京城ミクニタクシー京九一六五號が折柄五人づれの一團茶屋町一三二金順萬（二三）外四名と衝突、五人は打撲傷を負ふた、これは被害者達が夜市から飛び出したので急停車せんとして及ばなかつたためである

兼二浦から 海軍に献金

黃海道兼二浦明治青年團では海軍報國機建造資金献納を計畫、去る二月十一日の紀元節に「建國の夕」の映畫大會を開き、その純益金二百圓を最近本府海軍御用掛を通じて送付して來たので、鶴池御用掛は五日海軍省に献納手續きを執つた

メガネハ中村 卸小賣 京城本町一

轟島並木に強盜
通行の男が襲はる

四日夜八時過ぎ京城府外東轟島の松坡街道の共同墓地附近で、松葉を賣つて歸り途の廣州郡中部面吳金玉さん（五〇）の行手に、卅歳位の男が現れ、手をあげて脅迫、吳さんが牽いてゐた牛だけは許して吳れと頼むと二圓入の財布だけを奪つて姿を晦ました、東大門署で捜査中

麻藥中毒者 撲滅運動
成績はよい

本府警務局では一昨年來各道と協力、麻藥中毒患者の撲滅運動を行つてゐるが、その結果本年一月末の患者は二百五十名で、昨年同期

元司法主任殿 無錢飲食の豪遊
女給に悪戯して說諭

元司法主任殿の無錢飲食――京城府外新設里東亞生命保險會社員林某（三三）は友人二名と共に三日夕六時から五日午前零時半まで京城仁寺洞料亭松花館でゐつゞけ、妓生四名を招んで豪遊した揚句、百三十四圓一錢の無錢飲食で口論、果てはボーイや運轉手等に暴行して鍾路署へ檢束されたが、林某は三年前まで忠南某署の司法主任を勤めた男、數日前は鍾路パゴダ公園前で深夜歸宅中の女給に悪戯して鍾路署で說諭されたこともある

五日朝の概況

引續いて西高東低の氣壓配置ですが氣壓の傾度は可なり緩かになつて來ました、從つて半島沿岸の季節風衰へ、天氣も支那、滿洲及朝鮮の大部分は快晴となり僅かに上海と濟州が曇城津が小雪となつて居るだけであります、内地は大部分曇天で雪の所もあります、鮮内の氣溫は平年に比べて南鮮内陸は八度、中江鎮は十三度も低目ですが大部分は五度殊に城津は僅かに一度低目で寒さは少しづつ緩んで來て居ります

京城地方（今晩）晴れ（明日）同じ

仁川地方（今晩）北の風弱く晴（明日）南東の風弱く晴れたり曇つたり寒さ和らぐ

京城溫度（四日）最高零度四分最低零下十度四（五日）正午零度六

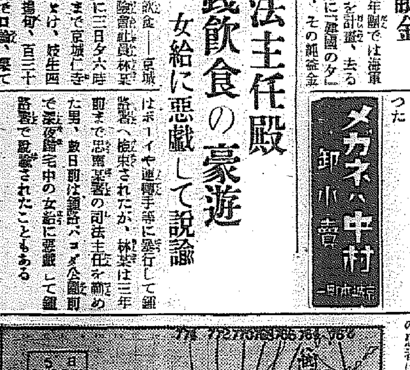

中風はよくなる

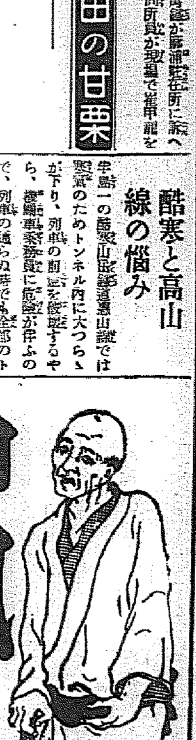

この病氣は、酒煙草や花柳病の毒、便秘で腸にたまつた大便の毒などで、血が濁り循環が悪くなる爲起るので、四十歲頃から動脈硬化・高血壓に罹り、册項の樣な症狀が表はれる。こんな人は、身體の激動や心配事が動機となつて遂に腦溢血、中風に襲はれる。又心臟動脈の硬化が狹心症となり、最後に怖しい心臟痲痺が突發するから少しも油斷できません。殊に酒煙草をのむ人、曾て花柳病をやつた人、首が太く肥滿體質の人、中風系統の人は危い。鋼取粉で有名な今津佛國理學博士の完成した、リキシン「イマヅ」が、これ等の病氣にぴつたり適つた新治療劑で、今迄不治と諦めてゐた多數の同病者も、本劑の服用により立派な治療成績を擧げて非常に喜んでゐます。

リキシンは、全身の悪い血即ち、病氣の原因となる濁つた血を淨化して、病毒を尿や大便から排泄するので、動脈硬化の原因を除き、自然に血壓が下り頭痛頭重・のぼせ・目まひ・耳鳴り・息切れ・肩こり・不眠・性慾減退・便秘などが治り、腦溢血・心臟痲痺を豫防する。又一度中風に罹り、不治と諦めてゐる人でも本劑の服用と適當な養生に依り、血液中にある病毒を除けば、手足のシビレや不隨・舌モツレがよくなり、決して再發の心配がなく、一日一日と快方に向ひます。迷はず本劑を服用されて一日も早く全快を計られよ。大阪市大仁本町、今津化學研究所へ申込めば、說明書と適切な養生法を送る。リキシンは全國藥店百貨店にあり

二百錠一圓半・五百錠三圓半・千錠六圓半。

血液の淨化で治る

▼頭痛頭重・のぼせ・目まひ・耳鳴り・不眠
▼肩こり・息切れ・目かすみ・神經衰弱
▼冷え込み・便秘・早老・性慾減退
▼舌モツレ・手足のシビレ・不隨

資本金壹億七百貳拾萬圓
三和銀行 京城支店 南大門通二丁目
本店・大阪市

外科 植村病院
京城永樂町二丁目
院長 醫學博士 植村俊二
副院長 河野武

金白 銀 德 京城德力
京城明治町
電話本局 1572・4037・3939 2088・3688

ポリドールレコードは日本樂器へ
電話本局三四八五番 京城本町一

江戸節めをと姿
B面・半次呼び込み唄
美聲 高田浩吉の魅惑篇！
下加茂映畫主題歌
P-610
ポリドール流行歌 一圓五〇錢

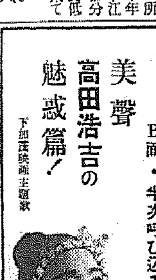

内科 小兒科 レントゲン科
今村病院
院長 醫學博士 今村豊八
往診は可成午後一時迄に御申込みを願ひます
京城若草町大通り新築
入院隨意 普通病室 隔離病室
電話本局（2）一八三一番（病院用）五四六五番（自宅用）

りん病 ばい毒
有田松露監製劑
兩病の治療劑は政府特許の日本藥局方治淋劑六種を主劑とし健胃劑を加味配劑しあるを以て胃腸を害することなし
良いから効くから売れる
淋病藥 別八圓 特四圓
梅毒藥 別八圓 特六圓
有田ドラッグ

國運隆々、踊りは上乘、時は春だ、踊りだ!!
さくら行進曲
コロムビアヨリ愈々發賣
松平晃・豆千代
音丸・伊藤
Columbia

すきな晩酌 りん病 飲めぬが
ネオチリン 飲めば又酒戀し
各有名藥店にあり
京城本町 株式會社 木村藥房

春の公休日
來る三月八日午勝手晝夜休業致し候に付此段謹告仕候也
三月五日
京城料理屋組合
本券番

御葬儀用達
津下家（旭町一丁目三）
川本家（本町四丁目五）
村山家（初音町七八）
合資會社 井上葬儀社
本店 電話（4）二四八番
支店 電本（2）三九〇番

道府會戰線異狀なし

劈頭から緊張して 道路鋪裝大論戰
土木課長必死の防戰に躍起 二日目の全北道會

【全州】全北道會(第二日)は四日午前十時二十分開會、今日の日程は土木と臨時部關係部が中心でしかも全州井邑間四十五キロの鋪裝問題といふ大物があり議論が豫想され頗る緊張した劈頭であつた、開會の劈頭片桐議員緊急動議を提出

▲片桐議員 嚢に逝去したる宮崎佳太郎氏は道勢進展の上に顯著なる功勞者であり道會より弔意を表したい

と述べ滿場賛意を表し弔電を可決して日程に入る

▲議長 日程議案の一、二讀會を併行して開會する

▲林茂樹議員 十九萬九千圓の巨費を投じ多額の起債をなして全群道路の鋪裝を計上してゐるが吾々が提出して居る建議案よりも急を要すべきものなりや否や必ずしも反對はせぬが、昭和十四年度頃には道債十四、五萬圓に達するといふ事は實に不安に堪へぬ

▲西岡土木課長 決して要望された建議案が急を要しないといふのではない、それよりも更にこの事業は急を要する問題であるといふ見解でやつたものである

▲板井議員 全群道路は自分の知るところでは三年前位帥の模範道路とされて居たが、今にして見れば人口三萬、驛の乘降年百二十萬といふ都市裡里を考慮に入れて居ない時代遅れの道路でこれをこの儘保存せねばならぬといふ理由を承り度い

▲西岡土木課長 お說の如くすれば更に參禮と木川浦との間に今一本架橋を要し、工事費も三十萬圓もかかり、今直ちに着手しかねる次第である

▲板井議員 參禮の架橋は一等道路の面目としても、全北の地勢の上からも產業開發の上からも是非實現せねばならぬものである當局の意見如何

▲西岡土木課長 本問題は熱烈な要望で道としても充分研究して居る

▲樋口議員 全群道路の鋪裝は產業開發、與地發展の上から頗る適宜の施工であるが今少しく增額すれば向一層の有效價値を高めるものである即ち、現在の計畫によれば恰も袋の口を締めて押し出すかの觀があり、地境群山間の幅員を幾四五萬圓を增額して幅員を增してはどうかと思ふこのわずか四、五萬圓の起債增額によりて道財政が云々さるべきものではないと思ふ

▲西岡土木課長 全群道路の現在幅員四間を十二間にしようといふ事は研究を重ねて居る現在三間の使用が出來て居ないが施工後は四間の使用が完全になる、地境、群山間の幅員增加もやるに越した事は無いが、少くとも六萬圓程度を要し、これは一應現在の計畫をやつて見て、其の結果によつて更に研究しても遲くは無いと思ふ

▲川野議員 賦役の撤廢といふ事に就いても全群道路の鋪裝の如きは頗る時宜に適した事業と思ふ

とて全州長安間の道路鋪裝について我田を引けば、錦山出身の寺井議員又錦山大田間の鋪裝を要望し道內全部鋪裝にならねば止まぬ狀態であつたが、漸く問題一轉し結局全群道路鋪裝の目鼻が付いた

▲檜垣議員(全群道路幅員增加に就き意見を述べ)水源調査費に二千圓計上されて居るが、今年の如き稀有の渇水に於いて工業用水灌漑用水の調査は最も時宜を得た計畫である、何かこれに就き具體案ありや

▲西岡土木課長 水源調査具體案は出來るだけ早く作り上げ度いなほ各方面の權威者を集めて研究を進め度いと思つて居る

全部道路鋪裝に就いては當局も微に入り細に入つて說明し愈よ其の山も見え議長遂に晝食の爲休憩を宣す午後は一時四十分再開、全群道路の鋪裝問題は午前に相當論議されたので山も見えたかと思はれたが午後も再び同問題が蒸し返され同日の會議は殆ど全群道路鋪裝が中心となり從つて本年度實現しなかつた諸建議案の實現に對する要望が相當に猛烈であつた

▲趙在敦議員 前日提出された急施を要する諸建議案を差し措いて全群道路の鋪裝は時期尚早であるでる、言はば建議案の無視である、東津江架橋の如きが何ぢに着手さるべき事業ではないか

▲西岡土木課長 全群道路鋪裝の必要性は前申す通りで東津江架橋も同河川改修の目鼻の付くのをまつて研究したいと思ふ

▲牛尾議員 全群道路鋪裝は建議案とするまでも無く必要性を有するものとして計上されたものと信じ同じくこれが幅員擴張も引き續き實施されん事を望む

▲柳鎮赫議員 全群道路の鋪裝及び地方振興土木事業廿五萬五千圓の財源は旱害地方民に撒布して貰ひ度い

▲西岡土木課長 其の方針である

▲辻議員 經常、臨時兩部を通じて土木費は五十三萬圓で內十九萬九千圓の全群道路鋪裝工事を除いた殘額の工事箇所は何處であるか、昨年の萬頃江龍蘭川の護岸工事の其の後の經過はどうなつて居るか、又朝鮮八景の智異山に通ずる雲峰東面橋の架橋を要望する、斯かる急を要する事業を犧牲にし起債までして全群道路を鋪裝する必要ありや

▲西岡土木課長(兩部の工事ヶ所に就き詳しく說明し)萬頃江架橋は本府の橋梁改良費でやつて貰ひたいと努力して居り龍蘭川護岸工事の完成に就いては本府とも諒解出來て居り、期待して居る次第である

▲全承洙議員 鎭安、全州間の二等道路は改修後二十年を經る今日まで四、五の架橋も出來て居ない今日全群道路鋪裝は贅澤である、前此の事業に伴ふ受益者の寄附を今少しく增加してはどうか

▲西岡土木課長 受益者の寄附は見方によるもので事實現在に於ける業者の寄附增額はこれ以上困難かとみられる

▲金英武議員 各事業に國庫補助があるのに何故この鋪裝工事にのみ補助が無いのか

▲橋爪地方課長 十七萬圓の起債は相當の巨額であるが之が償還は昭和十二年度より廿六年度まで年に一萬五千圓であり自動車業者其の他の寄附金の他に十二年度より實施される道路令によりて受益者より損償負擔も出來るので、將來郡道費の負擔とはならないと思ふ

▲柳東彥議員(長水地方事業に就き一、二質問し)長水邑內の下水溝工事に就て計畫あらば承り度い

▲西岡土木課長 出來るだけ希望に添ひたい

▲山本議員 たとへ全群道路鋪裝を可決するとしても今までの議事の空氣は建議案に先立つてどうも贅澤だといふ感じがあるやうで充分なる理解が出來ないと思ふが、これは理由說明が不充分な爲に起つて居る論議と思ふので今少しく詳しく說明をして貰ひたい

▲片桐議員 全群道路鋪裝は贅澤を叫ぶるが「安からう惡からう」といふ事にならないやう切望する

と希望し更に姜東曦、洪鐘轍、朴明鍾、佐竹議員より各地方的の質問、意見等を陳述し、日程の議案一、二讀會を終り午後四時四十分閉會

漁村の豆腐屋さん ― 寒水を汲む異風景

お土產案のために 質問戰を急ぐ
李議員道立醫院で喰ひ下る 五日目の咸南道會

【咸興】咸南道會(第五日)四日は午前十時廿分開會前日に引續き勸業、授產費の第一讀會を開き道勢共進會を開け、鰮不漁に石炭使用を獎勵せよ、民有林の帶狀伐採は林相破壞の因だ——利原鄭那昌議員▲產業技術員は面に配置せよ、蓄殖牝牛增殖は牛契に委せよ、砂防工事は山地帶に集中せよ——三水馬鍋國議員▲諸工業の勃興に伴ふ住民の被害防止策を講ぜよ、國共販制度から公課類の強制徵收を排除せよ——文川安重鉉議員▲產金獎勵費を計上し道營分析を行へ濃業橫伐採の制限を緩和せよ——高原吳錫萌議員▲自作農の轉落防止策、農用林產物造成施設の擴充策——咸興劉秉昌議員等の要望的質問續出し午後零時二十分質疑未了のまゝ休憩、一時十五分再開議長から

從來最終日の所謂お土產案上程日を形式的に取扱つた關係上滿場一致可決した事項でさへこれが道政に實現され難い實狀にあるから今年は當局と各位が膝をつき合せて眞劍に研究したい、それがためには豫算案は今日中に第一讀會を終りたいから議會の重複を避けることに努力ありたい

旨注意する處あり劉泰高議員の自作農轉落防止策に關する質問に續いて

林道改修計畫——安邊黃憲瑞議員▲補助造林成績不拂の理由と造林補助を農用林造成補助に轉換の必要、道有林經營の收支の增殖、植桑等の諸計畫——甲山金相榮議員▲莞草增產、馬——咸興朴鼎鉉議員▲原種保存會永興組の改良增產——永興韓昌元議員▲西湖等漁港定——甲山吳錫鎬議員

等質疑は容易に盡くべくもないが二時四十七分やつと打切つて次の日程豫算經常部を一括した第一讀會に入り

▲元山道立醫院の設備擴充、癩療養所、癩患者收容所、結核豫防施設、元山中學校學級增加方針等——元山韓宮議員▲種穀買入補助の時期を考慮せよ凶作地學童の授業料を免除せよ、面職員待遇案はないか更生指導に從事する營農官の旅費を增配せよ各郡一校の農業公民校を設置せよ——三水馬國議員▲永興邑馬場に公醫を配置ありたい——端川昌元議員▲醫療機關の充實は何年後に完成するか、社會教化事業を各郡に配置せよ、不就學兒童の根絕するは何年後か——洪性龍議員▲道廳舍營繕、普通學校授業料徵收法、私立學校補助河川使用料等——▲安重鉉議員▲高普、咸商、咸農の學級增加、郡廳舍設置、汚物掃除規則施行區域擴張等の意見はないか——▲元山海水浴株式會社に補助を加へよ——松野議員▲道立醫院の經營は收入と濟生の何れを主とするか、農家更生の實相を示せ——李鐘燮議員

ことに於て『濟生を主とし收入を從とする道立醫院が西洋人經營の病院に比し藥價、入院料とも高い、で中流以下の道民は道立醫院の恩惠に浴し得ず西洋人經營の特殊病院に奔る事實は國民精神上にも影響する處大である』と李議員は猛烈に井上參與官に喰ひ下り、續いて金相榮議員『歲出全般』と前後して通譯づき答辯とも約一時間議場を獨占し六時半質疑未了の儘散會

賦役廢止論で賑ふ
議事進行動議で議論倒れ 二日目の平北道會

【新義州】第二日目の平北道會は四日午後一時十五分道廳議事室で開會、缺席議員六名、開會前大竹知事から議事進行につき第一讀會で質問應答▲第二讀會では議案の細目につき審議決定▲第三讀會では議案全體に亘り可否決定との會議規則中の一部改正案を提出して全議員に意見を問ひ相當議論の上一時間遲れて二時十五分歲入土木費を上程し審議に入り先づ

▲金華鼓議員(江界)滿浦線開通は目睫の今日江界地方到る處物資運移その他警察、軍事行動の場合は禿魯江の橋梁架設が絕對必要にして之につき昨年來同地方民は本府並に道當局にその必要を陳情したが今年度豫算面には計上されてゐないが道當局はその必要を認めなかつたのか

▲杉山土木課長 財政窮乏上計上出來なかつた、滿浦線開通まで何とか實現したいと思ふ

▲張相中議員(博川)三等道路災害復舊工事費三萬七千圓を計上したが賦役問題は如何

▲杉山土木課長 賦役廢止については本府へも伺つたが未だ左樣なり兼ねた

▲洪在瑾議員(寧邊)從來道での賦役は慣行賦役をして貧富の別なくその出役率を同じにしてやらせてゐるが實際出役農民の苦痛をもよく察し賦役その他の方法によつてやるべき現在の慣行賦役は速かに廢止されたい

▲杉山土木課長 道路規則改正を待つべき問題でできるだけ速かに廢止するやうに努めたい

と問答しついで李烔鎬議員(厚昌)も賦役問題に地方振興事業費につき質問、杉山參與官應答して朴觀手議員(渭原)は渭原郡內に於ける道路網整備に希望的質問をなし土木課長の答辯があり、この時龍川の白基燮議員より緊急動議を出し休憩して動議の賛否で議論し半時間を費して再開、議長時間延長を宣言し更に休憩してなほ議論を續け四時五十分再開の上直に散會し多田議員の動議によつて議事進行につき別室で懇談した

傍聽陣營

第二日の劈頭大竹知事の一矢を放ち紛糾の發源にメスを加へ、第一第二讀會の會議規則改正を行ひ、道會多年の宿弊を一掃せんとする意向▲それがなか／＼纏まらず意見を伴はない質問は不要だと一時間餘を費して結局改正持越し▲滿議問題も何も一切延期通りに進步もなければ飛躍もない、遲々蓄遲依然として長廣舌の一點張り▲纏るには眞に惜しい知事の一矢

仁川第一部 教育部會

【仁川】十一年度豫算を審議する仁川府第一教育部會は、九日府廳會議室に開き十一年度一般豫算を審議する府會は十六日から約一週間開會の豫定

質問戰峠を越す
やつと二日間潰して二讀會 五日目の忠北道會

【淸州】忠北道會(五日目)の四日は午前十時三十七分開會、日程を變更して第一讀會を續行、先づ前日の趙東俊議員の質問に對し宇田保安課長の答辯があつて小林銹議員(報恩)家屋稅賦課規則の改正につき質問し賦課徵率の公平を缺き面民負擔の自轉車稅免除を迫りその他小作爭議、農家のトタン葺獎勵、選穀改良、教育施設等で質問答辯に盡きず前後一時間餘に亘り、これに對し

▲岸本地方課長 家屋稅賦課は地價によることが公平で車輛稅の免除は考へてゐない、自轉車稅は低下する方針

▲小倉產業課長 產業組合は堤川に設ける計畫で農地令の惡習徹底には極力努めて居りトタン葺の强制的獎勵は困難、選穀改造法は秋までに成案する

▲國枝學務課長 學校職員の資格增加は考へてゐない、各郡一、二ヶ所現存普通學校の近くに理想的な書堂を設け現在の良い書堂を改善して雛形の設備を漸次普及補習學校は堤川の商合地作物試驗地に併設するが各郡設置の成案はない

その他の答辯があり杉議員の都合で午後零時二十三分休憩、午後一時半再開、伊勢議長は郡校四年生が九名もあると議事進行で注意し議員(永同)は淸州の疏通獎勵と土木事業で質問しそれ／＼答辯があつてついで郷會務議員(堤川)は家屋稅賦課率改正、自家用自動車稅の廢止、水道稅、金肥、野原綿、自作農創定、學校兒童數增築事業等々盛り澤山に質問これに對し岸本課長は家屋稅賦課につき前日の答辯を繰返へした後自家用自動車稅は營業稅をも含めてある、各邑面に從員を增置する計畫である、勸農共濟組合は將來金融組合に移管してもよい

と答へ村西、小倉、本田、岡各參與官もそれ／＼答辯し、ついで

▲閔泳殷議員(淸州)中學校及女子高普設立を要望するも實現せず應急策として高普、農校、高女の學級を增加すべきだ、又高普、農校、高女に入學制限を撤廢し眞の內鮮共學制を布き入學難を緩和されたい更に淸州第二普校に高等科二學級を增加して二ケ年修業年限で家庭婦人を養成しては如何か、學校職員は心田開發と文官普及に全力を盡さしめ、振興會や青年團に教育を任せては遠肓に危險である

▲國學務課長 中等學校入學緩和につき協議してゐるのでないが先づ初等教育の充實に力を注いでゐる、女子普校高等科設置は餘程考慮の餘地があり先づ學級增加を實現してから考慮したい學校職員の部落指導廢止については格段の研究を拂ふつもりである、中等學校の心田開發にも大いに力を注いでゐる

と問答し原田議員は議事進行に付『二重質問のみ繰ぜず一連答辯も注意して貰ひたい』と促し鄭淳彦議員(沃川)は自力更生運動の工業的施設、森林河川敷地の桑栽培獎勵、沃川炊事食所の雨天檢查場設備等で質問し

▲小倉產業課長 工業方面に今後積極的にやりたい、雨天檢查場は郡農會の斡旋により極力設備を完成して行くつもりである

と答へついで原口議員(忠州)は忠州農校卒業生の就職斡旋につき質問、岸本課長の答辯後、議長時間を延長し安東議員(淸州)は美湖川上流改修工事の繼續完成を要望し

▲李相夏議員(永同)朝鮮人校長事務取扱の名稱は兒童に惡印象を與へるから撤廢して貰ひたい新年度には事務取扱八名を校長に昇格し、百六校中朝鮮人校長を增員する意志はないか、簡易學校に內地人教員を配置するも不便だから朝鮮人教員を配置しては如何

▲國學務課長 朝鮮人校長は八名事務取扱は九名を配置してゐるが本府より定員を指示してゐるので已むを得ず事務取扱にしてゐる、簡易學校教員は內鮮副導を半々にする計畫になつて居り言語だけの問題でなく最も適した教員を置いてこそ使命に副ふことになる

と問答し趙東俊議員(陰城)は家畜稅納期の不當、普校女教員による婦人指導、中等校入學緩和方法について立對議員(淸州)はじめて口を切り荒山林野稅賦課を質問した後稅源調査の必要があるが何か準備ありや將來特殊稅設置の意向あるか、負擔金四萬三千八百圓の割當內容及び中堅人物養成計畫如何

に質しこれに對し

▲岸本地方課長 砂礫地、干拓地は荒山を指してゐない、稅源調査も特別稅設置も考慮してゐない、中堅青年は每年新設の更生指導部落に一名宛配置するよう養成する計畫だ、負擔金は美湖川だけでなく梧谷川、沃川の河川、永同川、忠州川の改修費に對する負擔金をも計上してある

と答へ原議員より第一、三、四號議案第一讀會打切り動議を提出して成立しやつと第一讀會を終了、質問戰も峠を越した感があり、二讀會に移して五時三十七分散會

まだ／＼續く 教育費の論戰
白衣に墨鐵砲で注意一つ 八日目の全南道會

【光州】全南道會(第八日)は四日午前十時十分開會、前日に引續き教育費の審議に入る

▲吳洪基議員(濟州島)初中等學校とも就學難につき一日も早く施設を充實されたい私設教育機關擴充のため邑面單位の書堂組合を組織しては如何、教育施設の側面的助成のため地方有志の自發的寄附があるがこれは寄附金取締規則に觸れることがあつても公益に關する限り警察當局は取締に手心を加へて貰ひたい

▲木下學務課長 書堂助成については當局も輕からずにしてをらず昭和七年以來書堂指導に積極的に努めてゐる、書堂組合を邑面單位につくることは現在不可能である

▲古市警察部長 教育に關する寄附金募集は公益に關することゆゑ恐らく取締當局でも抑へつける意思はなく寧ろ出來るだけ援助する筈である

▲金仁旺議員(潭陽)普通學校四十學級增加とあるが學年延長には職校か、地方中堅人物養成には中等學校程度の教育が必要だが入學難だしもつと緩和の方策はないか

▲矢野內務部長 既設學校の四年乃至六年學級の未完成に向つての增加で新たな學年延長ではなく各郡島適宜に應じてやる

▲木下學務課長 中等學校入學難については當局も出來るだけ緩和したいと常に考へてゐるが財政の關係上遺憾ながら只今早急實現し得ない

▲李敬燮議員(咸平)初等學校建物の收築費は將來多額に達し財政上困難に遭遇しないかと思ふので今の內財源を確立して置く必要はないか、その一つとして罹災は既往十ヶ年に僅かに五件に過ぎないので今後保險會社との契約を廢し相互組合制度で保險料を別途積立てはどうか、普通學校で入學試驗を行ふは如何なる理由によるか、また木浦移轉後の校舍はどうなるか、中學校新設して貰ひたい

これに對し矢野內務部長の答辯についで木下學務課長より女子學校の增加、普通學校の入學試驗制度の止むなき事情を詳細答辯し金安植議員(海南)の學級增加寄附金問題の質問後教育費の第一讀會を終了し農村振興費その他の審議に移り前年道會提出の消防組補助の意見書に對し

▲古市警察部長 農村振興計畫其他緊急なものが多く道費繰りの按配がつかぬので遺憾ながら計上されなかつたがその替り水防費に國費千三百圓、道費千五百圓を計上した、將來は篤と考慮したい

と報告なしついで池正宣議員(光山)は色衣獎勵の白衣に墨鐵砲を非難し淫祀雜俗禁壓と朝鮮人署長の任用の希望を力說し姜產業部長より農村振興、心田開發運動その他答辯があつて古市警察部長は白衣の墨汁で『不穩當なことがあつたとすれば注意する』と釋明し午後零時五十分休憩午後一時二十五分再開

▲崔二權議員(寶城)より色衣獎勵補助、農村娛樂機關の設置その他質問があり申宗休議員(高興)は共同作業場補助の增額、農產物の高騰に伴ふ農家の金融組合借入金の抑制方法——緒方議員(羅州)等より交々農村振興問題の質疑應答が續き成貞休議員(順天)は農村振興施設の郡面の下級官衙に至つて漸次熱がないことを指摘して全南道の農村振興の特色如何ときめつけ姜產業部長より說明的答辯があり、ついで塚本議員(光州)は更生部落の自立方針、光州道立醫院看護婦の收善につき質問してゐるが道としては姜產業部長と吉岡衞生課長の答辯があつて更に大塚議員(麗水)より癩水隔離病舍の改築、行路病者收容所設置の希望があり松井議員(木浦)その他より質問があつて約一時間延長し午後五時すぎ散會

仁川第一部 教育費豫算
總額廿九萬二千圓 けふから審議開始

【仁川】十一年度豫算を審議する仁川府第一教育部會は七日午前十時から府廳會議室で開催、十一年度の第一部特別經濟豫算總額は二十九萬二千百一圓、その內譯は左の通り

歲入經常部で前年に比し基本財產收入一千四百九十七圓增、授業料六千百九十六圓增、府補助五千五百卅圓增その他で結局一萬三千五百二十四圓增加し、同臨時部に於いて繰越金四千四百二十二圓、補助金八千三百四十七圓のいづれも增となつてゐるが寄附金その他に減收をみ、一萬七千二百十三圓の減となり歲入は前年に比し三千六百八十九圓減となつてゐる、歲出は前年より經常部中學校費五千九百七十六圓增、高女費一千八百九十五圓增、小學校費四千五十九圓增、幼稚園費三百八十八圓增で、なかに減額されたものがあるが結局六千九百二十二圓の激增、臨時部は小學校の新築九萬二千二百八十圓增となつてゐるが、中學校增築費十萬一千五百七十九圓、高女增築費九千二百四十圓が減じてゐるので結局一萬六百十二圓の減、歲出も歲入同樣三千六百八十九圓の減額となつてゐる、新營事業は豫報の通り寺町小學校の新築九萬九千二百八十圓でこの外道費補助一萬圓が見込まれてゐる

マイト爆發 鑛夫一名瀕死

【新義州】三日午前十一時ごろ龜城郡方峴面新松洞新松鑛山鑛夫田國(二〇)さんは爆破作業中突如足下のダイナマイトが爆發し右足を切斷、顏面、胸部に瀕死の重傷を負ふた

滿洲警察隊 匪賊と衝突
二ケ所で凄い交戰 双方に死傷者出る

【咸興】四日咸南國境情報＝臨江縣警務局から長白縣警務局への電話によれば臨江金川兩縣界に徘徊する紅軍匪首司令の一隊約五百名は臨江興京縣內に移動しつゝあり二日早朝通化興京兩縣界附近でこれと遭遇した興京縣警察隊は激戰二時間餘に及び彼我とも相當多數の死傷者を出した模樣である、また興京縣內に侵入した金子好、双龍、九江、黑木等の合匪團約百五十名はその後撫松縣に移動し二日午後五時これと金川濛江兩縣界で遭遇した濛江縣警察隊百餘名は交戰二時間に及び賊二名を殪し多數の武器を鹵獲したが警察隊にも戰死一名、負傷若干名を出した

美人を慘殺
犯行は痴情關係か 犯人は大邱に逃ぐ

【大邱】去る三日夜慶山郡河陽面李春子(二一)假名＝といふ美人が鋭利な刄物で頸部を深く刺され慘死してゐる急報に慶山署では即刻司法主任以下數名急行、實地檢證を行ふと共に犯人搜査に活動中、犯人は犯行後大邱方面に逃げ込んだらしいので四日慶山署員大邱署の應援を得て活動中である、而して犯行は痴情關係からとみられてゐる

一瀉千里で 逐條審議
消防の擴充を力說 三日目の鎭南浦府會

【鎭南浦】府會(第三日)は四日午後一時開會、豫算案の第二讀會に入り經常部神社、會議、事務諸費を一括上程し

▲藥議員 他府に比較して吏員の俸給は安い安い俸給で能力を擧げるのは結構だが安いものを多く採用するより有能者を優遇して能力を擧げるやうにされたい

と希望し大した質疑もなく土木費道路撒水費に移り、土木費で金東毅、河村、金炳燮、澤田、尹炳七各議員主として熱心に論議を述べ道路撒水では加藤、佐藤、林議員及前記五議員主となつて熱心に論議し撒水自動車及手車の增加、幹線道路の自動車撒水以外の手車撒水の各町里自治制意見も出で審議することゝし、ついで傳染病豫防費隔離病舍汚物掃除費火葬場屠場諸費を一括上程し汚物掃除の徹底化意見多數出で、その他屠場の意見なく黃枝議員から火葬場移轉と火葬竈の改良につき說明を求め

▲朝倉議長 移轉地物色中で適地あり次第追加豫算に計上し運びに實現したく竈の改良もそれと同時に行ふべく設計も既に出來てゐる

と答へ四時休憩、卅分にして再開水道、公園、運動場、水泳場、圖書館、青年訓練所諸費を一括上程吳中澄議員より昭和公園の活用を望み

▲鄭議長 自動車道路をつける必要あるを以て用地寄附交涉中であり充分活用を期す

▲尹炳七議員 もつと書籍の充實を望む

▲朝倉議長 道當局を始め民間各方面の寄附をうけ豫想以上書籍が出來約一萬册近くに達し近く書庫增設の必要を感じてゐる

▲野田議員 新聞設置其他により書籍目錄の發表を望む

等の問答希望があつて、ついで市場、公益質屋、行路病人救護、社會事業、勸業諸費、警備費等を順次上程し三讀會より警備費の消防設備充實を希望し殘餘諸費を一括上程し

▲澤田議員 五月富山で開かれる港灣協會總會に鎭南浦第三期築港期成の要望書を提出してあるさうだが總會には府からも出席するや、昨年から始められた議員の先進都市調査出張は今年は前記港灣總會に出席することにして、三期築港總會に働きかけては如何

▲朝倉議長 三期築港要望書は府と會議所連名で提出してある、總會には會議所から出席して貰ふことになつてゐる、先進都市調査旅行は御趣旨に結構と思ふ、恰度富山市の博覽會も開催されるから好都合と思ふ

と答へ歲出經常部の二讀會を終了、臨時部以下は次日廻しとして六時散會

あとばーる

◇……【咸興】外來者一千五百名と豫想される今秋の第三回關鮮物產大會に『心配ご無用、わしの肚にある』と宿屋の世話を安請合ひした福崎咸興邑長、府內十三軒の內地人旅館について收容人員を調査したところが現在の設備では總數百四十二、收容人員四百五十六人しかない

◇……これに增築計畫や八月一日から開業する豫定の松月ホテル等の三十二室、百十四人の收容力を加へてもやつと五百七十人しか請合へぬ

◇……ところが福崎さん、この三分の一しかない收容力に『これや困つたぞ……』と悲鳴に近い聲を擧げながら『なあに大丈夫、朝鮮式の旅館を望む人も多いんだし解すれば通ずるさ……』

慶北永同驛に 急行停車を
茂朱から要望

【全州】鎭安、茂朱間新設道路開通の曉全州茂朱間も七里の短縮となる關係上茂朱では慶北永同驛に京釜線急行の停車を要望し、南原全州方面の直通自動車運行も併行して運動中である

群山商工學校 設立建議案
道會に提出

【群山】公立商業學校設立準備委員(光岡、伊藤、徐、上田勝、鄭氏の五氏)は五日頃打連れて上道知事、內務部長及學務當局を訪問し要望するところあつたが更に目下開催中の道會に對し群山選出議員を通じて群山商工學校設立建議案を提出せしめた

平壤の火事
消防隊員負傷

【平壤】三日午後七時頃府內水玉里三二一金炳玉方より出火したが消防隊の活動により同八時一棟一戶を全燒して鎭火した、損害は約二千圓、原因はストーブの不始末から、なほ右火災により平壤消防隊の相川班長、朴龍德、葛明鎬の三名はそれ／＼瓦の落下により負傷した

鬱陵島の 大吹雪
やつと歇み 麥作に被害

【大邱】昨報、鬱陵島を襲つた大吹雪は四日に至り漸く降りやみ、何等人畜に被害はないが農作物中麥の被害は相當甚大の見込みで目下調査中

水夫船艙に 落ち慘死

【釜山】府內大倉町澤山商會扱ひの山光丸が去る三日午後九時五十分頃釜山第一棧橋で荷積作業中同船水夫李春甲(三二)が誤つて深さ十八尺の船艙に眞つ逆樣に墜落し頭骨を折つて瀕死の重傷を負ひ道立病院で手當中絕命した、目下水上署で取調べ中

春四月飛び立つ雛

スタイルの美・強化に大事な下づくり

ブラジエは必ずつけて

洋裁講習院 福増外男氏述

制服よ・さようなら 初めて着る婦人服

今年女學校を卒へて今から婦人服をお召しになる方々の爲に是非知つて置いて頂き度いのは下着の事です今迄はでたらめにキヤリコのシユミーズにゴム入りのブルマーと云ふ樣でしたが其儘ではどんなよい型の服を持つて來てもとても素晴らしいスタイルにはなれません先づ土臺の體を形よく造らなければなりませんスツキリとしたよい型が着たければよい型の下着を着る事が大事です

◎先◎づ第一にブラジエ（乳押へ）これはお乳の小さい方でも必ずつけて頂き度いよくお乳の小さい方に必要ないと申される方がありますが、よき型にする爲には必要です、ブラジエは乳おさへと云ふより胸の線を美しく型造るためにも必要なので小さい方はお乳のところへ脱脂綿の樣なものを當て、其の上をブラジエでおさへて下さい

◎次◎はメリヤス式のぴつたりしたシユミーズを着てコーセツトをします。コーセツトはスタツキングをつるだけでなく細腰から、ヒツプ迄の型をよくするのであります。第一圖第二圖を見て頂き度い。第一圖の樣にヒツプラインの下にある人はたとへ足が長くても胴が長く見えますがコーセツトの下へお乳の場合と同じ樣に、綿なり小さなおふとんを作つて入れて置きますとよくなります、ストツキングは足の太い方はなるべく色の濃いもの、細い方であれば色はかまひません

◎次◎はパンテイズであります運動の時以外は上にゴムの入らないものをして頂き度い、なぜならタイツの服を着た場合ゴム入りでは型が惡くなります、ウールの厚地のものであればまだしも少し薄物になりますとすつかり上に見苦しいしわが出て來ますこれではタイツの服を着た價値がありません、布地はネルや綸物で無くてベンベルグかキヌ物で作つて頂き度いのです

◎最◎後のスリツプはなるべくスベリの良い布で仕立てゝ頂き度いのです。型は襟や袖ぐちのあるものでなく肩はつり紐で胸にくつたりとしたもの、丈は洋服より三糎位から小糎位短いものが良いでせう、此のスリツプを着ると肩の紐がはずれて困ると申す方がありますが上に着る着物の肩縫目にクリツプを付けて置きましたら絶對に離れる事はありません

◎洋◎服學校を出たばかりのお孃さま達ですから初からドレツシーなものなどはよして、スポーテイな元氣のある型を選びませう、勿論靴帽子もスポーテイであ

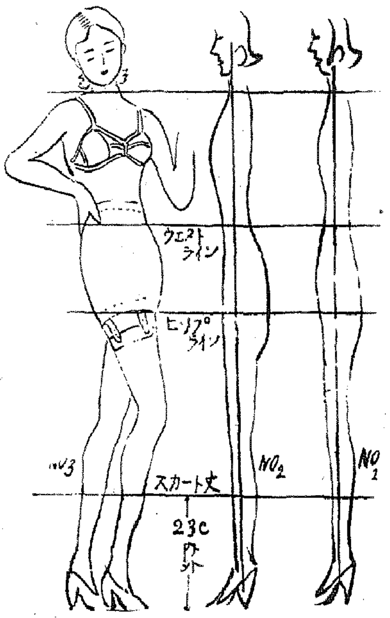

これはめづらしい お料理展覽會
出品數百點
割烹料理研究 會員說製……本社後援……
三月七、八兩日……三中井ギヤラリーで

世界一の愛嬌もの

世界の玩具屋さんから人氣もの、『モデル』としてはやされてゐる濠洲特産のコアラ熊の世子が細い枝につかまりながら『世界一の愛嬌ものつて誰のこと?』と云はんばかりの顏をして撮影のキヤメラを睨んで居る處です

連作漫畫 "ドンドン閣下" ボールの巻 50 井元水明

紙上病院

背中が痛い

【問】五十七歲の男ですが一昨年頃から心臟膜症に罹り喘息を併發して居ます、血壓も高いのですが背中の痛いのには實に閉口して居ます、どの醫者も循環器の障害から來て居るのだと言はれますが一向よくなりません何か良い手當て方法がないものでせうか

（答）心臟の惡い人の喘息は六ケ敷いもので心臟の手當がうまく行けば治りませう背中の痛いのもそれが全治せぬと治りませんでせう 瀬戸病院長

三行知識 マスク

マスクを一日中使つてゐると病源に對する抵抗力が却つて減ずるために一旦風を引くと他の人より重くなる恐れがあります、しかし人の混み合ふ場所では風を引いてゐる人の咳により目に見えない細い唾液の小粒が一面に撒散らされそれが悉く無數の黴菌を含んでゐるからこんな場所ではやはりマスクした方が安全です又自分が風をひいてゐる場合は他人への豫防の意味で是非使つて頂きたいものです

きのふの答案

【1】89・596瓩＝89596瓦
89596÷7・85＝11414（弱，立方糎）
1000立方糎×15・7＝15700立方糎
11414立方糎＋15700立方糎＝27114立方糎
20糎×2＝40糎
40×40×0・785＝1256
27114÷1256＝21・6（弱、糎）
答 21・6糎

【2】12月－1月＋4月＝15月＝1 1/4年
870圓－800圓＝70圓
70圓÷1 1/4＝56圓
56圓÷800圓＝0・07
答 7分

風土記

芭蕉派 安東都天子さん

京城における俳句の集まりに『春風會』がある、この會は純粹の芭蕉派で桃隣、安東洸雲宗匠が中心となつてゐる

◇この洸雲宗匠の奥様は七十一歲の高齡だが肝癪を凌ぐ程の元氣で
人去つて小猿の拾ふ木の實哉
などの句を發表してグループを驚かしてゐる

◇『俳句は主人が隱居で宗匠なものですから嫁してからすぐやつてみます、若い時は主人が少し御機嫌が惡いなと思つた時こんな句が出ましたがどうでせうかと聞きますと直ぐニコ〳〵になつてどれ〳〵とやつたものですから夫婦喧嘩などはやらずに過しました』

◇今日では伜の嫁までが俳句をやります。家業が醫者ですから主人が外出出來ないので夜などは皆んなが俳句の相手をするといふ風です、それでまあ、年寄りになつても人様の噂に日を暮すといふことがなく、しかもやつて高尚で興味深い俳句は私共日本人の家庭からは除くべきものでないと思はれます

◇この春風會は五、六十歲の方が多くまだ私などは若い方です

昨秋松寺盛陵、高井不老、瀬野鳳亭、小松子待、中山花翠、弘中天香、阿部章夢の七翁叟の追悼會を催したのですがその時の句は
待つ人は見えず更けゆく後の月
行けど〳〵芒ばかりの廣野哉

雛の祭りに招ぜられても只だ御馳走さまですといふて歸るだけでは餘りに無趣味だと思ひます、そんな時に
香をめでゝ一つつまむや草の餅
と詠んで雛壇に供へたらどんなものでせうか……（9）

讀者欄

▲頭痛持はまる慢性便祕症を自力にて快便する方法を案出す同病に惱む方の爲に御傳授致します（初音町九三 井上）

けふの問題

一、次ノ文中ノ片假名ノ所ヲ漢字ニ直シナサイ
雪白の地に紅の日の丸をゑがける我が國の國旗は、最もよく我がコクゴウにかなひ皇威のハツヨウ、國運の隆昌さながらキヨクジツショウテンの勢あるを思はしむ。更に思へば、白地は我が國民のジユンセイケツパクなる性質を示し日の丸はネツレツもゆるが如き愛國のシセイをアラハすものともいふべきか。
二、右ノ文（一）中ノ傍線ヲヒイテアル所ノワケヲ書キナサイ
三、次ノ漢字ヲ二字ヅツ組合セテ熟語ヲ十二作リナサイ（但同ジ文字ヲ使ツテハイケナイ）
道、軸、船、交、疑、念、懷、決、壯、治、信、鋭、奥、紺、自、判、成、通、歳、遊、易、拜、術、名

義士銘々傳 (77)

悟道軒圓玉演 中一彌畫

寺坂吉右衛門 7

五十兩の金策に

吉右衛門には決して話すでないと、固く口止めされてゐたのだが、お春どのはあまり熱心に根掘り葉掘り尋ねられ、口を辷らせた。それは吉田忠左衛門が今度淺野様へ新知百石でお抱へになるといふ嬉しい話。

『え、淺野様へ、播州赤穗の淺野様へ、それは結構なお話で、ナニ最初は百石でも旦那様のことですもの、すぐ二百石や三百石には……何に致しましてもお目出たいことで、それにしましても何で、その樣におふさぎなされます？』

『お支度金は相應に頂戴いたすことになつてゐるが、何分にも長々の浪々、諸方に借金もあれば、鎧櫃まで質入したやうな始末、なかなか頂戴金だけでは足りませぬ。旦那樣の仰せには、たとへ着のみ着のまま衣類はなくとも恥にはならぬが、荷くも北條流軍學を申立てにて仕官いたすものが鎧一領無いとあつては人々に顏向けが出來ぬと、一方ならぬ御心勞、これがせめて一月か二月の間があるなら、又なんとか工夫のつけやうもあれど、五日や七日の間にはどうにもならぬ。それが爲め、折角の御奉公もお斷りしなければならないかと、それで、このやうに心配してゐます、口止め遊ばされてゐるのだから、このことを旦那樣へ申してはなりませぬよ』

『して御新造樣、そのお金はどの位あつたらお間に合ふのでございませうか、逆ものついでにお話なすつて下さいまし』

『五十金あれば、どうにか成るとのことでしたが……』

『五十兩、あのタッタ五十兩』

『タッタと云つても、五十金は大金です』

『それや大金には相違ありませんが、お國許の赤穗などと違つて、そこは大江戸の有がたさ、五十兩くらゐなら何とでもなります。私におまかせ下さい、ではちよつとお待ち下さいまし』

吉右衛門は、挨拶もそこ〳〵に飛び出し、我が家へ戻つて來た。

『おたね、今歸つたよ』

『お歸りなさい、おやマア、お前さんの顏の色が惡い、又ぶり返したのぢやないかえ』

『さうぢやあねえ、病氣なんどはどつかへ吹つ飛んでしまつて顏の色が惡いんだ』

『變な話だねえ』

『まア聞いてくれ、實はこれ〳〵だつたので、御新造樣に安心おさせ申さうと、五十兩ぐらゐはどうにでもなりますと云つて飛び出して來たやうなものゝ、いくら大江戸だつて今日五十兩なんて大金が轉がつてゐる譯がねえ、そこで今度はこつちの顏の色が惡くなるといふ寸法だ』

『さうかい、さういふ譯だつたのかい、それぢや顏の色の惡くなるのは當然、何んだか私も顏色が惡くなつて來たやうな氣がするよ』

『なんとかウマイ智慧はねえものかなア』

夫婦のものは互に額を寄せて、あれこれと金策に就いて相談したが、良町と事變り貧乏八百屋の今の身分では、五十兩はおろか、五兩の金策もおぼつかない。吉右衛門夫婦が途方に暮れてゐると、表へ遊びに行つてゐたとばかり思つてゐたおかるが、

『お父さん、お母さん、旦那様のお爲めにお金が要るといふなら、わたしを賣つてお金を拵へて下さいまし』

云はれて夫婦はビックリ。

『おかる、手前はまだ子供だといふに、どうして身を賣つて金を拵へるといふことなんか知つてゐるんだ』

醫學博士小村榮三 内科兒科 コムラ病院 入院隨意 普通病室 特等病室

ぢ專門 京城肛門科院 入院完備 永樂町二丁目大通り 電本三三九一

信用第一 おみやげ第一 池の田 池田の甘栗 京城驛前

ワラツタラ グリコガ オチタ

照して強し 使つて永し ナショナル乾電池

結核熱にエルボン
眞正品の效果は
模倣品の追從し能はざる處なり
エルボン「チバ」特有の作用は毒素に抗し白血球を増加し階段的に而も確實に解熱し毫も體力を消耗せしむることなく自然治癒力を生ぜしむ。豫後を不良に導くが如き急劇なる一時的解熱劑とはその作用を全く異にす（錠劑・粉末）
流感・肺炎・氣管支加答兒・腸チブス熱 其他傳染性熱發の適劑として賞用さる
文獻は大阪市東區武町三和ビル瑞西バーゼル化學工業會社日本學術部より郵呈
II—8

●强力 男性ホルモン アンドロスチン

タバコのみの 歯磨スモカ
春は梅から美容は歯から！だからどなたもスモカから

煙草化粧品藥店ニアリ 定價十五錢
779

●受験の秘策！ノーシンで頭をハッキリさせる事

No. 351
牛乳石鹸
優雅な香りに偲ばるゝ母の愛！
やわらかな坊ちやんのお肌を決して荒さず可愛く健やかに育てゝゆくのが「牛乳」のクリームの樣な泡立ちです

牛乳石鹸共進社株式會社 大阪・神戸

球人・春を待つ心（下）

□□□ 中村國雄

完全に岐れた三分派 實業野球を擁護せよ

こゝ迄多くの饒舌を費して來た私は前に疑問符の儘に殘しておいた今春の新人について、今更めて喋々愚見を述べる必要は最早なくなつたと思ふ

來るべき新人に對して其の活躍を期待する點にかけて私は誰にも讓らない、然し

信頼の度は

薄いと言はねばならない、新人を排して其の活躍を拒むのではない、京城球界と言ふ大乘的な立場から新人に向つて聰妄に類する期待をかけ、徒に力瘤みはする消極的な蒼人達を戒めるに外ならない

職業野球團

先に內地の諸都市に於ては職業野球團の誕生を見、日本野球界は今や學生、實業、職業の三分派に依つて一大混亂狀態を現出しつゝある、純然たるプロとアマの並立的存在は近き將來において何れかの顧落を豫知させるのである、職業野球團は今や職業さへ結成して實業野球の分野を奪ひつゝあるのである。これが對策についてはリーグ組織の改革の點も焦眉の急務である。と共に私は此の際新舊の全選手に心からの自覺を促し乾坤一番、大いに蹶起せられん事を強ひるのである

悲觀は禁物

である、だが樂觀は許されない、脊後に迫りつゝある危機を、不安を恐れる必要は毫もない、寧ろこれを契機として球界發展の爲に止揚する事こそ今春の球人に課せられた一大責任ではあるまいか！

新人よ！私の不遜な饒舌を見事に打ち破れ！

記念すべき十周年の春を迎へるに當つて私は實業野球を眞に愛し圓滑なる進展と向上を念ずる人々の爲に各チームの諸選手に對して倍舊の奮起を望むのである

49—3 攪亂された京師 鐵道大勝

春のラグビーリーグ

春季ラグビーリーグ鐵道對京城師範戰は四日午後四時半から、根本氏審判、京師の先蹴で開始

	T	G	DG	
京師	0 1	0 0	0 0	3
鐵道	4 4	2 3	0 0	49 (22—0, 27—3)

前半 三分廿五碼ルーズから鐵道球をとつてドタ〳〵と雪崩込んで最初のトライをあげ、八分廿五碼右のタイトから左へTBパス流れてトライ、十六分中央ルーズから知葉球を拾つて强引に左へトライ、廿二分右廿五碼タイトから見事なTBパスで左隅へトライ、鐵道練習不足の京師を右へ左へ引摺り廻して廿六分十碼で球を得た日置得意のダーミーでポスト直下にトライ（ゴール成る）廿九分敵陣に轢々とする球を拾つて左ゴールへ雪崩れ込みトライ（ゴール）京師は部員の事故で選手揃はず練習不足も加はつて前半全く押へられ得點のチヤンスを得なかつたが

後半 勢を盛返した京師中盤以下の見事なタツクルとFBのロングキツクで好く防いだが鐵道十分右廿五碼ルーズからFWパスで中央にトライ、十五分日置のドロツプゴール右にそれたのを押へてトライ（ゴール成る）十六分京師敵FBのミスを利用してゴール前十碼でラインアツプを得、鐵道のボールをよく奪ひ雪崩込んで唯一のトライを擧げる、廿分鐵道は京師の疲れに乘じてパント或はドリブルでグラウンド內を引張り廻し續けざまに一ゴール、二トライを稼ぎ得點を大きく離して勝つ

京師　FW　吉藤・林熊・谷井・向井・津村・森本・中大　HB　山中・本濱　TB　大福・角本・崎野・國平　FB　磯野

鐵道　FW　子崎・秋井・齋藤・山川・山林・富田・藤　HB　飯田・岡日　TB　島田・中島・山本・杉本　FB　知葉

復活の本府好調 まづ京商を屠る

復活と云つても部員以外は全然新顏の本府と今年度の新陣容ばかりを揃へた京商の初試合は四日午後四時半、本府キツクオフ、本府グラウンドで開かれた、京商に山川主將のなかつたことは相當打擊であつた（レフエリー藤井氏）

前半 本府キツクオフを得て一擧にゴール前へ押して密集となるや京商バツクス拾つてパント連蹴、忽ち蹴へし右メツナを狙つて逆に廿五ヤード內へ攻めたがオフサイドで一進一退、京商はFWの弱さからバツクス決定的なスタートが出來ず、絶えず防禦を氣にとめなくてはならない、本府此の虛を衝いて十一分混戰の中に繼當りで左隅へ雪崩れ込んでトライ、京商バツクスはFWをあきらめて、しきりに球を廻ひ、時たまパントによる打開をみせたが、却つて無理に敢任する本府に好機を齎まれ前半二一—〇と開く

後半 三〇秒本府蹴り返へした球を追つてそのまゝ雪崩れ込んでトライ、京商新人群ばかりなので吞まれたやうに元氣なかつたが四分自陣ゴール前に攻められながら得た罰蹴をオープンに選んでなか〳〵度胸をみせる、攻擊の體勢はむしろ本府よりも整然としてゐるが、好機とみえても落ち着き過ぎて突込みが足りない、十五分タイトに調子をみせたがTB流れてダツシユなく十八分一トライを揚げたのみで不過、本府は統制なくバツクスがFWの攻勢領分に喰ひ入つて、自陣の混亂を作つてゐた、個人個人がコシタンタンと功を狙つてゐるやうで些か眞面目さを缺いだ結果になつた

本府　FW　嶋井・小林（義）・相良・佐藤・北村・伊村・小林（忠）　HB　知谷・松本・礒村　TB　手島・仁木・太田・有江・松本・新呂　FB　佐藤

京商　FW　津崎・秋田・大山・谷野・中沢・本吉・武藤・吉田　HB　濱崎・右田　TB　森田・山本・長野・勝田　FB　島田

商の秋本、犬養兩君、秋田工業から林君の入部があり活躍を期待されてゐる

早明の名手加へ 鐵道の强化陣容

對京商戰から活躍

鐵道ラグビーチームでは拓植君の入營、太田君の轉勤で二選手を失つたが今度早大レギユラーのウイングTB熊、バツクロー田崎兩君を迎へ更に秋の明治明大からFB又はウイングTBとして本多君を迎へて失つた兩君の缺を補ひ以前にも增した鐵陣を布いた、三君は來る十一日の府京城商業戰から出場するが、なほ中等學校からは京

昇段大手合戰譜 （1）

日本棋院　三段 苅部榮三郎　先　初段 松林茂比古

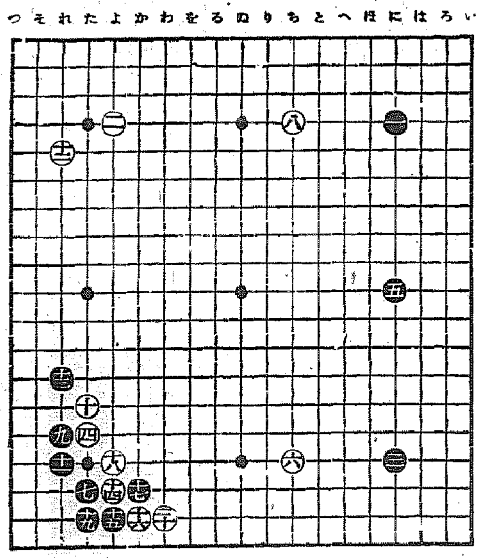

●一 に四　○二 よ四 2
●三 に十六　○四 た十五 7
●五 に十　○六 ち十六
●七 た十七 17　○八 ち四 4
●九 れ十五 1　○十 た十四 16
●十一 れ十六 5　○十二 れ十五 47
●十三 れ十三　○十四 よ十七 16
●十五 よ十六　○十六 か十六 2
●十七 か十七 6　○十八 よ十六
●十九 た十八　○二十 わ十八 16
（分）

所要時間（白二・二〇 黑一・一〇）（一分以內は切捨）
遲刻（白二十分加算 黑四十分加算）
（制限時間各八時間）

對局者の言葉

（白）四で右邊に割打ちするのも常に見受けますが——

（白）六を『り十六』に一路挾へれば穩やかですが、次ぎの八と關聯した一つの趣向です

（黑）七で十四にカカリ白『そ十七』黑『る十六』と運ぶも一つの構圖です

（白）八で直ぐ『か十六』にカケて行くのかも知れませんが、手拔きされて上邊『ぬ四』位にヒラかれさうに思つたので——

（白）十の引きは最初からの腹案なのです、次ぎに黑『れ十四』ならば『た十六』に突當つて變化するつもりでした

（黑）十一で『た十六』に突當り白『れ十四』黑『そ十五』の型を採つても同じく後手ですから、譜の十三とトビ出して行く方がまさるやうに思ひました

（白）十二に先だつて『れ十四』に押へ込み、黑十八のコスミと交換すれば普通ですが、少しく思ふ所があつたので——

（黑）十三を急つて今度白『れ十四』と押へ込まれては堪りません

（白）十四とツケて十六と押へつけたのは、此場合面白い手段かと思ひましたが——

（黑）十七で十八からハネ、白十七黑『た十六』白『か十六』と押されるのは、餘り感心した形ではありません

戰の跡

苅部三段は昨秋昇段したばかりのほやほやの新三段、二段で相當長い間グツんでゐたが、漸く春に遭つて新芽を吹いた形、これはすく〳〵と伸び行く筈であらう、反之松林初段はその棋方を認めながら思春期の精神動搖に禍ひされて居るためか、とかくに沈滯萎靡、雪に埋もれて居る形、此の對照の妙が、勝負の上にどんな風に影響して行くであらうか●黑一、三、五の三連星——松林君としては餘り用ひない珍らしい戰法に出たものだ、使ひ慣れない武器を、どの程度まで使ひこなすか見物だ〇白二、四の高目、續いて六、八と敵陣間近く迫つた趣向は、全くの新布石、古典の打棋には見たくも見られない●黑七と小目に掛り込み、白八と上邊に轉じた隙に乘じて、九とツケて治形を急いだのは黑らしい態度として首肯出來る〇白十の引きも對局者のことばにある通り、一つの趣向、二、六、八の高い中央中心の布石を飽くまで貫徹しやうとの作戰らしい

支那の英雄記念碑

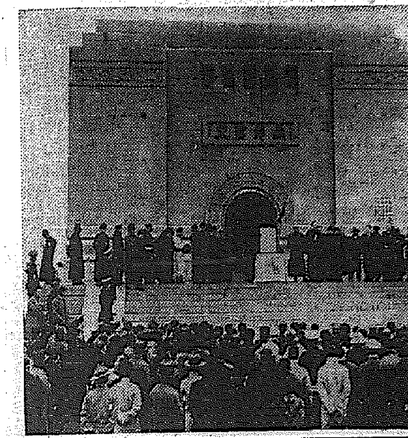

爆彈三勇士で有名な廟行鎭に新しく出來た支那の無名英雄記念碑十七日蔣介石が吳上海市長らによつて行はれた、上海事變の際わが北川、江下、作江らにやられた十九路軍の英雄達を祭つたもの

戰爭映畫 流行

時節柄注目

戰爭を主題あるひは背景とする映畫は最近では『モスコウの一夜』『ダーク・エンゼル』『あかつき』等が封切られたが未封切で待機してゐる映畫の筆頭には、パ社映畫キング・ヴイダア監督マーガレツト・サラヴアン・ウオター・コンノリイ主演『薔薇はなぜ紅い』でその他ワーナー映畫カーシイ・ロビンソ監督エロール・フリン主演『海賊ブラツト』三映社提供マルセル・レルビエ監督ヴイクトル・フランシン・アナ・ベラ主演『戰ひの前夜』千鳥興業提供『戰線の勇士』が期待されてゐる

●洋畫ニユース●

◇——ガーネツト・ウエストン原作のストーリー『プレヴユー』が今度パラマウント社で映畫化されることになつた、題名は『プレヴユー・マーダー・ミステリー』となつてゐる

◇——パラマウント社はバリー・ベネフイールド原作の『ヴエイ・アナン・イズ・ザ・ウオード・オヴ・キヤリー』の映畫化權を得た、近く製作を開始する

◇——パ社以外の作品に賴り主演したことのないシルヴイア・シドニー嬢が久し振りでメトロ映畫に主演する。作品はスペンサー・トレーシイとの共演になる『モツブ・ルール』で、シドニイはパ社のウエインヂヤー・プロからメトロに貸されるもの

◇——ジヨージ・ラフトとジヤク・オーキーが世紀——フオツクスの新作『ダンス・アウエイ』で最初の共演をすることになつた

◇——暫く銀幕に姿を見せなかつたルース・チヤタートンが久し振りでユナイト・サミユエル・ゴールドウイン・プロの新作品『ドヅワース』にウオルター・ヒユーストンとの共演で出演する

◇——廿世紀——フオツクス社のシヤーリイ・テムプル主演新作『可愛想な金持娘』には、アリス・フエイ・ジヤツク・ヘイリイ・グローリア・ステユアートの三スターが助演する、監督はアーヴイング・カミングス

◇——ウイリアム・ボウエル、ロザリンド・ラツセル主演ウイリアム・K・ハワード監督のメトロ映畫『米國の機密室』の原名は最初『ブラツク・チエムバー』と銘され後『ランデヴー』と改題された、これは會合地點の暗號で本篇も軍事輸送船と潜航艇との會合地點の暗號がクライマツクスとなつてゐるが、本映畫に對する英米各紙の批評は愉快で樂しめるエンターテイメント（ニユーヨーク・ジヤーナル）記念すべき『影なき男』の姉妹篇、此の種映畫の遙かに上位に置かるべき作品（モーニング・テレグラス）正にこれはとツトだ、センスとナンセンスの甘美なコンビネーション（英デーリイ・ニユース）エルの好適の作品（英ワールド・テレグラム）

映畫檢閲日報（三日）

右太プロ・五郎正宗▲松竹・花嫁くらべ▲フオツクス・リリオム

卸 小賣 ネクタイ專門 京城本町二丁目 三吉支店

演藝案內

浪花館 松竹映畫 全發聲 明治町 三月四日より十日まで 上映時間表
地獄囃子 後篇 晝の部 二、三一 夜の部 六、四〇
め組の喧嘩 一二、〇〇 三、二五 七、三七
花嫁くらべ 一、一九 四、四四 八、五六
右大プロサウンド版 ▲地獄囃子後篇 下加茂吉例春の顏見世トーキー！ ▲め組の喧嘩 蒲田トーキー 島津保次郎作品 ▲花嫁くらべ お雛段より美くしい十一組の花嫁花婿のオンパレード。桃の節句にふさわしい、この名篇！

若草映畫劇場
三月四日より八日迄五日間超格大公開！ 御入場料超安価 階下席大人二十錢・小學生十錢 晝十二時半夜六時半始・上映順
一、現代劇 旅の踊り子 佐久間妙子・水島道太郎主演 大都超特作・三枝源次郎監督
二、東日大每國際ニユース
三、時代劇 祭囃子金子市 剛部九州男・木下双葉・久野あかね、松村光夫主演・監督は巨匠白井戰太郎・大都超大作品
四、さらば海軍兵學校 堂々封切されるパラマウント本年度超大作の魁！ アレキサンダー・ホール監督 リチヤード・クロムウエル主演 昔日の武勳を語る『コレクレス號』が今や廢艦として新鋭戰艦の前に老艦の最後を共にする、今は退出の玄關にて老艦長の哀悼、と共に年老ひし退役の老武人に比の淚あり！（さらば海軍兵學校上映時間）晝三時より夜九時より

朝日座 京城本町五丁目 三月三日より
笑のオモチヤ王國 博多川丈座演藝部選拔東京藝術協會大阪吉本興行社關西特選漫談・浪曲・萬歳四拾餘名を網羅したる漫談の豪華絢爛プログラム 萬歳安來節琴曲物眞似天八道樂文藝より開演久方振りの大衆藝術迎える特に當興行は破格入場料にて是非一夕の娛樂を朝日座の笑のオモチヤ王國へ
入場料 特等七十錢、一等五十錢、二等三十錢 每夕六時開演
極東映畫特作時代劇 武家姿日本晴 監督金田繁 網田三三夫主演 浪速快輔 若月輝夫 水原宏二 矢野伊之助 中山介二郎 三條みや子共演
藝者小唄 みすじの影に

中央館 新興キネマ專門封切 堂々六日特別大公開（五日間限り） 大入滿員御禮！再び語彦に捧ぐる名篇週間！矢繼早に三大巨篇を贈る お姫樣道中記 傷だらけのお秋 三日月仁義 入場料金大人四十錢 小人二十錢 學生三十錢
お姫樣道中記 新興キネマ京都作品 原作山內英三 監督厨子與三 毛利峰子 松本榮三郎 田村邦男主演 オールサウンド
傷だらけのお秋 新興キネマ東京大泉作品 原作三好十郎先生 監督勝浦仙太郎 オールサウンド 伏見直江 河津清三郎主演
三日月仁義 極東映畫製 原作村上浪六 監督後藤岱山 オールトーキー 嵐寬壽郎 鈴木澄龍外一黨

松竹座 黃金町 P・C・L 東寶 二日より封切公開 毎日晝夜二回興行 大衆料金 極東映畫超特作時代劇 曉の槍騎兵

大陸非常線 MGM特作映畫 リチヤード・ボレスラウスキ監督 ロバート・モンゴメリイ マツヂ・エヴアンス主演 戰慄スリルの集積！MGM自慢の娛樂映畫の白眉
日活特作 わたしがお嫁に行つたなら 山路ふみ子主演

京城劇場 小町三丁目（電話本局一五一四番） 二月二十六日より每夕六時開演 江味三郎大一座 華やかで胸の透く美男江味三郎大一座はファンの待望裡に愈々二十六日より京劇に開演上演藝題も大衆文藝大家の力作揃の名狂言を評定上演致します 三月二日より（上演藝題） 二人靜 每夜續き

喜樂館 日活直營 京城本町 三月壹日封切五日迄 日活京都特作時代劇 天狗の又八 WEオールサウンド版 原作子母澤寬 監督志波西果 澤田清 網川京子主演 日活東京超特作現代劇 ジヤスの街かど WEオールトーキー 原作玉川映二 流線型超特急 RKOラヂオ映畫超特作 日本版 監督トーマス・アトキンス サリー・ブレーン チヤールズス・タレツト

京寶館 松竹共營 練兵場前 五日より四日間（土曜・日曜は二回興行） 蒲田特作明朗篇 大學の親方 原作丹齋與一 監督深田修造 大寺伸・大塚君代主演 オール・サウンド 坂本武、齊藤達雄、飯田蝶子、阿部正三郎共演 京都下加茂特作 木曾の紅笠 監督大曾根辰夫 高田浩吉主演 撮影森尾鐵郎 オール・サウンド P・C・L特作 絹の泥靴 原作佐藤紅綠 監督矢倉茂雄 竹久千惠子主演 堀江清子、坪井哲、河上君榮、山路義人共演 オール・トーキー 千葉早智子、藤原釜足、丸山定夫 林千歳共演

團成社 鍾路三丁目 三月四日封切 毎日三回午前十時半 午後一時半 六時半 ユニヴアーサル社超特作映畫 アメリカ近代音樂王フエルデ・グロツフエ作曲 ダイヤモンドジム エドワード・サザランド監督 エドワード・アーノルド主演 奇行と豪腕の人として一世に謳はれたダイヤモンドジムの哀しき恋しき人間記錄

慢性胃腸藥の根本藥 タイト 健胃 快腸
急性慢性下痢症 二八百發百中也 本舗 隈田春日堂 大阪市港區 振替大阪四一七三〇番

寫眞 本町一 ワタナベ

瘙痒性皮膚病には 各種濕疹・水蟲・頑癬・疥癬・其の他 最新の學理に基く化學的合成劑 ルーボカス

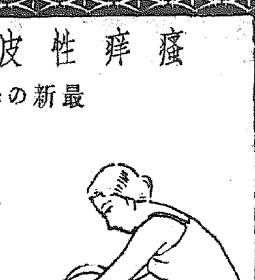

25瓦—￥0.50 100瓦—￥1.20 500瓦—￥5.00
第一製藥株式會社 東京市日本橋區江戶橋 大阪市東區道修町

受驗準備 ノーシン 勉强

新發賣 明時堂 Columbia 高級性能器の大衆普及化！

第四六號 金六十〇圓
京城驛前 明時堂 電話本局(2)四四二二 四三三四 時計部 寫眞部 音器部

朝鮮みやげにツルチユク 貰った人大喜び

牛田式 噴霧器 構造堅牢、壓力强大 果樹、蔬菜、園藝、消毒用

型錄進呈 在庫豐富 朝鮮代理店 合資會社 泰明商會 京城出張所

角耳式 ゴムベルト ハイフレツクス チユニアー コマンダー ヒーロー 在庫豐富 湯澤商店 京城府岡崎町九

麻絲。綿撚絲。麻綿。ミシン絲 麻布。マニラロープ。絹紡細絲 【其他工業用麻綿絲各種絲】 帝國製麻株式會社製品 帝國製絲株式會社製品 末廣絹紡株式會社製品 朝鮮專屬販賣部 傘愛國商行 京城府黃金町二丁目

內科 小兒科 岩井病院 仁川府山手町三丁目 院長醫學博士 岩井勝三郎 電話一〇二二番

入院 隨意 京城府永樂町二丁目 酒井婦人病院 院長 酒井七島赤一道郞 電話本局(2)二〇〇一八番

流感 かぜねつ頭痛に 最もヨクキク！ キナピリン 特長 流感に特效あるキニーネ劑 眠りやすき丸劑にて胃腸を害せず心臟を强めかぜねつ頭痛に速效あり！ 各藥店に販賣す

普通傳染病室完備 イケダ小兒內科病院 京城府南山町二丁目 池田勝三

年賦定期貸付 普通銀行業務 京城南大門通二丁目百四十番地ノ一 株式會社 朝鮮殖産銀行 頭取 有賀光豐 資本金參千萬圓 全鮮各地に支店出張所六十ヶ所並に內地大阪に支店あり

品質滿鮮第一 高杉醸造

京城府黃金町三丁目永樂町通り 本田病院 內科 小兒科 レントゲン科 院長 醫學博士 本田建義 入院隨意

カメラの御用命は專門店の島田へ

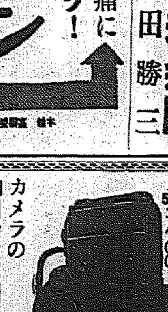

目錄進呈
京城府明治町二丁目六九番地 島田誠昌堂

鰯粕直販制を續つて 問題は新舞台へ
市價低落防止を當局研究
三井三菱全購聯の態度注目さる

鰯粕の販賣に關し水產組合が直賣し得ることは新統制方法によつて決定され、咸鏡南北、江原道の水產組合聯合會が設置されることになつたことは既報の通りであるが、鰯粕統制問題は右一部直販制の細目協議、聯合會機關設置を續つて更に第二段の舞臺を展開するものと見られてゐる、直賣實施の前提として聯合會設置に就ては目下水產組合にて組織構成の草案を進め遲くも五月中旬頃までに京城に本部を有する水產組合聯合會の新設を見るはずで、同聯合會設立後聯合會對三菱の間に協議が行はれる模樣である、しかして直賣方法に於て問題となるのは無制限に直賣制を採用する時は市價を低下せしめる懸念があるので例へば魚油にかける指名入札方法の如きを參酌し一定の制限を附するなど三菱の一手委託と組合の直賣との間に何等かの合理的按配を保持せしめることが必要とされてゐる、この間を續つて三菱、三井、全購聯等が如何なる態度を續るかは注目されてゐる

半島副業の王座 繩叺筵の生產高
何れも躍增を辿る

農林局發表＝昭和十年度(十一月―十月)に於る繩叺筵の製造高を調査するに改良叺六千六百九十六萬四千四十五枚、改良筵四百九十二萬八千八百十九枚、在來筵二千二百五十一萬一千七百二十九枚、繩七千八百六十四萬七千五百七貫である、右は何れも肥料會社の需要增によるもので之を前年に比すれば改良叺七百五十一萬七千四百三十九枚(一割二分六厘)改良筵九十六萬二千五百四十七枚(二割四分三厘)在來筵三十二萬五千三百四十四枚(一分四厘)繩二百八十五萬四千七十三貫(三分八厘)何れも增加を示した(但し單位一枚繩だけ貫)

累年比較

年別/種別	改良叺	改良筵	在來筵	繩
昭和六年	四三、九五〇、〇〇一	二、九六八、三三一	二一、三五三、二〇六	六八、九五三、三二七
同 七年	四九、七三二、五二五	三、二〇四、二〇四	二一、四〇〇、二二〇	[illegible]
同 八年	五五、六九九、〇四五	三、二六一、八六八	二一、三三六、九三一	[illegible]
同 九年	五九、四四六、六〇六	三、九六六、二七二	二二、一八六、三八五	七五、七九三、四三四
同 十年	六六、九六四、〇四五	四、九二八、八一九	二二、五一一、七二九	七八、六四七、五〇七
比較增減(△)	七、五一七、四三九	九六二、五四七	三二五、三四四	二、八五四、〇七三
同上割合	〇、一二六	〇、二四三	〇、〇一四	〇、〇三八

昭和十年度道別

道別	改良叺	改良筵	在來筵	繩
京畿	[illegible]	[illegible]	[illegible]	[illegible]
忠北	[illegible]	[illegible]	[illegible]	[illegible]
忠南	[illegible]	[illegible]	[illegible]	[illegible]
全北	[illegible]	[illegible]	[illegible]	[illegible]
全南	[illegible]	[illegible]	[illegible]	[illegible]
慶北	[illegible]	[illegible]	[illegible]	[illegible]
慶南	[illegible]	[illegible]	[illegible]	[illegible]
黃海	[illegible]	[illegible]	[illegible]	[illegible]
平南	[illegible]	[illegible]	[illegible]	[illegible]
平北	[illegible]	[illegible]	[illegible]	[illegible]
江原	[illegible]	[illegible]	[illegible]	[illegible]
咸南	[illegible]	[illegible]	[illegible]	[illegible]
咸北	[illegible]	[illegible]	[illegible]	[illegible]
合計	六六、九六四、〇四五	四、九二八、八一九	二二、五一一、七二九	七八、六四七、五〇七

咸南漁聯の 高利債借替
七十萬圓起債

咸南漁業組合聯合會は昨年來道水產課斡旋の下に設立準備中の處よ一月末設立認可を得、これと同時に舊高利債七十萬圓の低利借替を殖產當局と商議の結果、商談纏まり二月末總督府より七十萬圓の起債認可を得たので三月一日殖銀引受の下に夫々起債年平均六分五厘の高利債を年平均五分五厘以下の低利に借替へることになつた、起債內容は左の如し

▲舊低利資金二十萬圓 年四分八厘と五分三厘の二種
▲新低利資金二十萬圓 年五分三厘
▲殖銀自己資金三十萬圓 年五分五厘

同聯合會事務開始は四月一日の新年度からである

朝鮮電力の增資 東拓が一手引受
送電線架設と三陟無煙炭採掘に充當

朝鮮電力會社は十日東京で臨時總會を開催一千萬圓增資の件を附議によつて決定されるが、增資額(半額拂込み)は全部東洋拓殖が引受けることに決定し株主の承認を求める事になつた

これによつて朝鮮電力會社の資本金は南鮮電力會社、內地電力聯盟及び東拓の三者が各平等に分擔することゝなり南鮮電力統制上一紀元を畫することゝなつた、三者の協調がどの程度に行はれるかは今後南越及び三陟無煙の開發が朝鮮電力及び傍系會社によつて行はれるだけに注目されてゐる、なほ增資によつて朝鮮電力は公稱三千萬圓拂込み千五百萬圓となるが東拓引受による新資金は朝鮮電力の三陟無煙炭開發會社株引受、朝鮮電力送電線等に投ぜられる豫定で三陟無煙炭開發會社の創立總會期日は十日の朝鮮電力臨時總會の結果

朝鮮電力へ 東拓から重役 佐方渡邊 兩氏

東拓では朝鮮電力增資新株一千萬圓の金額拂込を引受ける事となりこれと同時に代表重役として同社に渡邊佐方兩理事が入社することゝなつた

朝鮮の意向を 徹底的に披瀝す
伊藤商議理事歸城す

朝鮮商議伊藤理事は滿鐵運賃改正方に關し朝鮮商議有識者の決議を携へて滿洲國各關係者に對し折衝し四日午後三時二十分歸城したが語る

去る二月一日より改正實施せられたる全滿鐵道運賃問題に關して渡滿各關係方面を歷訪親しく陳情を遂げたが、滿鐵大村副總裁、關東軍田中交通監督部長、鐵路總局宇佐見局長を初め各關係當局は何れも氣持よく耳を傾けて當所の要望を聽いて呉れた併しながら今回の運賃改正は極めて複雜多岐に亘り、而も大決意の下に行はれたるものであるから、陳情に依り直に要望を充さるゝものとは悲觀し難いが、朝鮮の認識を深めたると共に當所の主張せる趣意は十二分に諒解せられたるものと信ずる、尚ほ全滿を一丸とする遠距離遞減制の採用方に關しても決議に基き進言したが、是等の問題は元より朝鮮のみならず滿洲の鐵道を利用するもの等しく希求する所で、從來產業貿易の促進上極めて緊要のものであるから同時に色々懇談を遂げて來つた次第である云々

魚油不定量入札 旭商店に落札

魚油共同販賣二月分不定量入札は事件のため延期をみてゐたが、再入札の結果、五日旭商店に三圓六十二錢をもつて落札決定した、二月分定價に比し四錢安である

清津二月貿易

【清津】二月中の清津港貿易總額は稅關支署で三日左の如く總數の集計を終つたが、その總額七百九十九萬二千二百二十六圓に上り昨年同期の三百三萬三千六百八十四圓に比すれば實に四百九十五萬八千六百四十二圓の激增振りで、この趨勢よりすれば本年の貿易總額は一億に達するのではないかと思はれる、特に增加の目立つものは移出で前年同期に比し二百六十萬八千二百四十八圓增となつてゐる、これは主として大豆、硬化油、豆粕、鐵等の荷動き旺盛に因り其他輸出に於ては綿織物、日用品雜貨類、輸入にありては大豆、豆粕類、移入にありては茂山に於ける小野田セメント工場の建設材料その他食料飲料等が激增してゐる

ソ聯の銑鐵を 日鐵追加輸入
供給不足に鑑み

【東京電話】日本製鐵では昨年十二月上旬本年度分ソ聯邦銑鐵輸入手當として、銑鐵十五萬噸の輸入契約を調印したが、その後內地製鋼、鑄物兩業者の銑鐵需用が豫想以上に增加し供給不足の傾向が現はれたに鑑み先般來更に通商代表部との間に本年十二月末までに別に十五萬噸の蘇聯邦銑鐵を追加輸入することに商談成立した

朝鮮の鐵鑛 累年增加傾向
昨年は六十七萬トン

朝鮮に於ける鐵鑛產は時潮に乘つて昨年以降相ついで各鐵山の稼行擴張を實現し、十年度の朝鮮鐵鑛產額は合計六十七萬八千トンと前年に比して更に十萬トンの激增となつた、即ち累年この生產を見ると

昭和六年	四一一千トン
七年	三九〇
八年	五二二
九年	五七〇
十年	六七八

而して昨九年中の內地鐵鑛產額は四十三萬トンに過ぎず、內地產を既に遙に凌駕してゐるが、更に茂山鐵山、端川鐵山並に金海鐵山の開發あつて朝鮮の鐵鑛產額は一兩年を出でずして一躍三十萬噸增を豫想される

金融市場常態に復歸
日銀帳尻八億台に續落

(東京電話)時局の鎭靜化につれて越月後の金融市場は豫想以上の順調な經過を示し、資金出廻もこれを反映して一路鎭靜の歩を續け日銀帳尻は一億三千二百萬圓を減少して九億□□萬圓となつた所四日も一千五百萬圓減少し遂に八億台に急落し五日に續越された日銀帳尻に依れば貸出八億一千六百二十四萬九千圓となつた、一方預金は續いて四千二百八十八萬五千圓減の二億一千萬九千圓となつたので兌換券は十四億七十九萬二千圓と五千八百二十六萬九千圓の縮少を示し財界人心の安定と相俟つて兌換券の收縮も急速に進む見込みで間もなく常態に復歸するものと見られる

勸業復興債券 抽籤一等當籤

三月二日勸業銀行に於て抽籤の勸業債券、復興貯蓄債券の一等當籤番號左の如し

▲勸業第七回 割增金一千圓附 二四六九五番▲同第二十二回 同 六〇九〇番▲同第二十三回 同 五百圓附 八二三番、一二〇五一番、八二三六五番▲同第二十四回 第二十五回 同 五百圓附 四一八三番、六六五四番、三〇〇二八番、三四四四三番、七七八八番▲同第四十九回 同 一千圓附 六七二六七八一一番▲同第五十五回 同 二千圓附 二二九五八番、二二六八番、四三四七一番、四四八四六、四七二八番▲同第七十五回 同 一千圓附 九八九三二番▲同第七十一回 同 九三三番▲復興第[illegible]回 同 六一二五七番

昨年の事業量九百萬圓
輝く產業組合業績
農振運動に併進組合も事業も擴張

不振をかこたれた鮮內における產業組合運動も九年度以降の農村振興と並進する總督府及び各道の指導政策の徹底と鮮民の覺醒によつて組合の增設事業の擴張めざましく十年度末には組合數百組合、組合員十五萬突破が確實となつてゐるがその事業量の膨脹振りも目覺しいものがあり、昭和十年十二月末現在に於て事業開始後一ヶ年後の組合につき本府において調査したところによると次の通りである即ち組合數は七十組合にしてこの組合員は八萬八千九百七十二人、拂込出資金額は三十六萬二千六百十六圓に達しその事業量は十年の一年間で販賣高五百八十四萬二千二百六十八圓、購買高二百八十九萬三千九百三十一圓、販賣購買合計は八百七十三萬五千圓に對し利用並に加工收益は四萬九千九百四十五圓となつてゐる、昨九年の事業量は合計五百九十六萬五千圓にすぎず、これに比すればその躍進みるべきものがある

引續き十年には新設三十餘組合が夫々機能を發揮するわけで農村經濟への貢獻の寄與はけだし無視し難い勢ひを占むるものと見られる

株式會社朝鮮取引所證券取引員 米豆取引員
新田義民商店
米豆部 仁川府海岸町三丁目一 電話長一二〇 二〇四 一二〇 一六二
太
證券部 京城府黃金町一丁目九九一 電話本局 二五七三 三四六七
營業內容 全國

時事經濟解說
最近ゴム市場の活況は 米國筋の買付
世界ゴム需給と蘭印の形勢(上)

世界ゴム市場は本年に入つてから一段と活況を呈し、相場は一九三四年秋以來の高値を唱へてゐる、市場好調の原因は言ふ迄もなく需給統計の

好轉 にある、即ち國際ゴム限產協定に基いて供給が制限される一方、世界ゴム消費は一昨年來堅實に增加の一途を辿つてゐる、殊に自動車工業の好況を反映してアメリカに於るゴム消費は一九二九年の

水準 を遙かに突破する未曾有の好調を示し、本年に入つてからの世界ゴム市場の活況はアメリカ筋の買付けにリードされる所が多い

限產協定上の癌

國際ゴム限產協定の遂行上最も大きな困難は蘭印土人ゴム輸出の統制である、而して蘭印にあける土人ゴム輸出統制難は專ら次の二つの理由に基く―一、土人ゴム園の調査或ひは土地登記が行はれてゐない爲め、各生產者に對する輸出割當を行ふことが出來ぬ二、蘭印土人ゴムに對する輸出割當が餘りに少額に失してゐる即ち一九三五年の土人ゴム輸出許可量は十一萬二千五百六十六トンであつたが、實際の生產力はこの三倍も四倍にも達する、右の如く土人ゴム輸出統制に際して割當制の採用が不可能な爲め蘭印政廳は禁止的輸出稅賦課の方法に賴ることゝした、當初當局者は

輸出 稅を差引いた後の土人ゴム生產者の手取りを一封度當り三ペンス程度とすれば、輸出數量を可成り制限することが出來るものと考へた、然し蘭印土人ゴムの輸出高は事實上殆んど每月に亘つて割當を

超過 する有樣で、その統制は一九三五年を通じて最も蘭印政廳の頭を痛ました

(1) 蘭印土人ゴム輸出制限實績(△印不足)

單位トン	輸出許可量	實際輸出量	輸出超過
1934年 6—8月	35,464	44,771	9,307
9—11月	30,574	25,917	△4,657
1935年 12—2月	29,406	38,728	9,322
1935年 3—5月	29,879	44,700	14,821
6—8月	27,793	32,083	4,290
9—11月	25,710	36,170	10,460

これが爲め蘭印政廳は一九三五年第一期から土人ゴム輸出割當の增額を要求したが、當時世界ゴム在荷はなほ增加の勢ひを示し、需給關係は必ずしも

好調 でなかつた爲め問題とならなかつた、一方政廳は唯一の對策として漸次輸出稅の引上げを行つたが、これは市價の騰勢とシーソー・ゲームを演ずる貌となり、輸出制限には殆ど

役立 たなかつた原ち土人ゴム輸出高は一九三五年第一期には四千トン、第二期には二萬トンの夫々割當超過を示し、第三期には相場低落の爲め割當超過は比較的少かつたが、十月には

相場 の回復歩調と共に再び土人ゴムの輸出が刺戟された、この事態に處する爲國際ゴム統制委員會は十二月の例會に於て一九三六年の蘭印ゴム輸出基準割當額を五萬七千トン方增額しこれをすべて土人ゴムに

振り 向けることゝした、その代償として蘭印政廳は土人ゴム園の登記を急ぎ、遲くとも本年第三期からは輸出稅による土人ゴム輸出統制策を廢し、個別的輸出割當制を實施する方針なる旨言明してゐる、土人ゴム輸出割當增加の爲め今後蘭印土人ゴムの輸出は每月一萬三千トン餘の增加を示すことゝなる

然し既に昨年下半期以來世界ゴム需給は大いに好轉して居り、又市場では嚮に國際ゴム統制委員會の態度を賢明なりとして好感した爲め、相場は却つて

上向 歩調を辿つた、是に角輸出割當增額問題の解決によつて輸出稅による制限策も從來よりは強化され個別的割當制が嚴く採用されることゝなれば、ゴム相場の

騰貴 によつて輸出が刺戟されると言ふことも殆んどなくなり限產協定は益々その實効を發揮すべしと樂觀されてゐる(續く)

穗落

朝鮮電力會社へ東拓が參加したことは同社が朝鮮で事業を行ふ關係上當然なことで本府あたりでもこれが當然の順序だつたと云つてゐる▲水產組合聯合會の設立は三菱が一手委託を引受けた當時からの問題となつてゐたもので今度設立決定となつたのも時代の動きだ▲ゴム業者が不況の聲をあげ前年移入稅減免方を要望したが前移入稅は織物全部に課稅されてゐるもので、これが直ちに免除されることは困難である▲織物移入稅の撤廢はすでに本府既定の方針であるが、移入稅撤廢の時機は單純な關稅問題ではなしに他の總ての工業對策問題と相俟つて半島產業政策の高所から愼重に考慮さるべき問題であらう

群山米取の 出來高新記錄 合計廿萬石

【群山】二、二六事件勃發以來休場を續けてゐた群山米穀取引所も去る二日から立會を開始したが、商談活潑を極め當日の出來高は前場十五萬七千二百石、後場四萬二千八百石合計二十萬石と云ふ取引所創設以來の新記錄を作つた

清算取引 米豆 株式
星
劉星商店

株式市場再開 全く見當つかず休會

【東京電話】東株の立會開始は大體六日に蓋をあけるものと一部で豫期されて居たが五日の情勢では之れが困難の如く見られるに至つた、既ち近衞公の大命拜辭と共に時局が根本的に一頓挫を示したので市場もそのまゝ蓋をあけるまでには行かず東株理事者に組合員總部も依然頭取に協議方を慫慂して居るやうである、從つて今日では何時から立會開始になるか全く見透しが付かぬ狀態である、一方市場內外に於ける投資氣配は前日まで樂觀氣分に十分解消されて居たが時局の行惱みに再び停滯の氣配濃厚となり成行注視されて居る

大阪 【大阪電話】東京の立會開始見當つかざるの報に接し、大阪株式市場も何等意見の纏りをみず結局東京に追隨して行くより外なき情勢である、其他全國株式市場も休場である

朝取 漸く解合の成立をみるに至り、休會中の處置は一段落を告げ再開を待つてゐるが、東西共に再開の見當つかざる爲め五日午前十一時半より商議員會を開きひたすら情勢待ちの態である

株式 解合成立 靜穩

本日も引續き休會であるが短期の半期解合成立議論の決定によつて休會中の一切の處理は之を以つて完了した譯で取引所としては開會を待つ許りとなつた譯である人氣は依然待合ひであり今日の解合に際して取引員も賣買雙方共に大した打撃を受けた者もないので再開後の新東の成行が注目されてゐる

朝取解合內容

朝取では四日取引員組合に於て半期解合を決議し各取引員共五日午前十時まで差玉及受渡玉の附出しを了つたが詳細は左の如くである

一、解合値段

新東	一五五圓丁
日產	七三圓五
大新	九〇圓丁
鐘新	一五三圓丁

二、解合玉にして休日中乘替を爲すべき建玉は乘替へをなさず解合ふこと、三、解合玉は立會開始の後場大引に一括して乘替へ次の乘替へは當日より起算する四、解合玉に對しては賣買手數料を徴收せず五、次の如く臨時增證を徴收

新東八圓 大新五圓 日產五圓 鐘新五圓

代引を引受

朝取々引員組合にて代引半數の引受を行ふ分は左の如くこの代金は一二萬七千七百六十五圓である

新東一二〇枚 日產六七〇枚 鐘新一九〇枚 大新三六〇枚

米日小安

(ニューヨーク四日發同盟)本日は賣二十九ドル十二セントの三セント安買二十九ドル十セント丁度

東京商電(五日)

	賣	買
對米	二十九ドル十六分三	二十九ドル十六分一
對英	一志二片丁度	一志二片三十二分一

大阪商電(五日)

	賣	買
對米	二十九ドル十六分一	二十九ドル十六分三
對英	一志二片卅二分一	一志二片卅二分一

短期と現株
源 ヤマゲン
山本源作商店
京城 電話本局 五一二一 五一二二 五一二三 五一二四 五一九五 五一九六 市外專用 五一九五 五一九六 明治町

朝米 後場一轉 奔騰す

前場 今朝は賣方の見送りで當八圓六十錢中八圓八十二錢先は八圓九十三錢と前日の止値り稍々不勢に寄付いたが賣方の警戒にアトは忽ち九十六錢から九錢と引返しこの邊暫く保合ふた揚句賣物薄と阪地高に六節は九圓臺を突破して八節は十八錢と更に引締り引際は〇二錢と押し相場は波瀾含みの商狀に前場を終つた

後場 後場は當二八圓六六錢中二八圓九五錢先二九圓〇四と二三に寄付せしも阪地ジリ高を入れ二節九圓〇七錢三節九圓〇九錢と上放れの商狀であつた

先限取組增大

この先限に對する取組は早くも三萬石近に增大し各引店の懷で相殺してゐる玉を加算すると十萬石以上の大取組となる模樣である而して之れが內容を見ると某店を根據とする手口は既に表面丈けでも二萬石以上の賣建となりそれに買向ふて居るのは大阪筋先一派と地場の有力者の買玉で其他の賣物は前月當限の總解合に依り持米を先限へ乘直すに至つたものと見られる從つて今後共先限の取組は增大はなすものとして多大の注目を惹いてゐる

目先手堅いか

この相場が先限の發會と同時に二十八圓八十錢まで乘崩れした原因は短期貯藏米の解除で正米安を懸念せる所へ帝都に大事變を惹起したとは云へ政局不安から賣物が殺到するに至つたのである、所が短期貯藏米が解除された後、產地は相變らず賣物薄を呈し正米は案外手堅き商狀を維持されて居る事と未だ立會を開始しない株式界に於ても休會前と餘り變らない高値で解合が行はれて居る等から人氣は再び硬化を見るに至つたものの如くである從つて遂に先限が九圓合に復活せしもので無論このまゝ更に高くなる材料はなきも人氣が常態に復したる以上前手堅い商狀は免れないと見る向が多い

幾分賣過ぎか

この先限が發會當時は京城筋を始め地方筋が猛烈に賣進んで來たものであつた而して相場は二十八圓八十錢まで乘崩れしたわけであるがその割り正米が下げないのと京店より有力者の買物が現れたため前日來は賣方側も警戒する向が多いのみか今朝の如きは賣物薄を呈し二十八圓八十錢を賣込んだ小口筋は逃く向も尠なくない商狀である從つて相場は再び九圓台を突破するに至つたもので幾分賣過ぎの狀態と見られてゐる

買進み警戒

この先限に對する仕手關係から見ると暖期の如く人氣は全く一變して地方筋が好く賣物を擱らし地場有力者の買出動に依りこの邊は迂かり賣込み難く見られるも當中は賣方が主に採算筋で多量の賣米を擁して居るに反し買方は烏合の衆となつて居るのでこの相場は必ずしも先限の仕手關係に左右されるべきものでないのみか斯ふ正米の賣行きが惡くては當中は矢張りその正米事情に支配されるの外ないのでこの相場は未だ汗濶に買進み難しと云ふ向が多い

米界六感

この先限は生れて未だ四日しかならないのに取組はもう二萬石を突破價面の喰ひ合を加算すると十萬石に達するだらうと云ふ情勢である▲而してこの內容を解剖して見ると從來とは全く一變し賣方は地方筋が主に買方地場の有力者と對立しなかなか興味を惹いてゐる▲斯ふなると側から見て居る者も張合があると同時に強氣側では地方筋が賣込むだけ賣込んだ揚句の變化が見物だと云ふ向が多い▲所が弱氣側は先限仕手關係から云ふて迂かり賣られないも當中はそれと反對に賣方持米筋に買方烏合の衆と來てるので先限のみ眺めて買進むと先でとんでもない間違を生ずるだらうと云ふてゐる▲問題の後繼內閣に付では近衞公が大命を拜したが健康勝れないと云ふ理由で拜辭し政局は又停滯狀態となつた▲之れでは株式も蓋が明けられないと同時に米も未だ氣迷ひ狀態が續くの外あるまい▲今朝產地から來た某氏の談に依ると黃海道方面では短期米が解除されても賣急ぐ農家は一人もなく概は依然期高で期間業者は相變らず休業して居ると云ふ事であつた

正米當分保合

市場の人氣を綜合して見ると株式が未だ立會中止となつて居る事や後繼內閣が決らない等から強軟雙方共氣迷ひを深くし積極的行動は警戒され只押目買ひと戾り賣りの小口商內が主である而して一方正米に於いても短期貯藏米の解除で產地から何時賣出して來るかも知れないと云ふ不安の下に移出商では買控せるに反し農家は依然安くは賣應じない事から商內は殆んど出來不申と云ふ狀態である從つて定期としてもこの邊はまだ當分保合ひと見る向が尠なくない

放射線

▲朝取も大勢に順應して解合成立し取引員と取引所側の呼吸がピタリ合つてスムーズに一切の處理が出來たので市場も明らかだ▲正米が一切の關心はこゝにあつめられて再開を待つてる▲大藏大臣が誰に落付くかと之を特に重視してる市場では結城興銀總裁ではないかとの說が擡頭して居るから市場關係への電話によると後宮猶田の呼聲も高く又近衞公へ再降下との說もあるとの事だ▲東京の關係では新東に對しては何と云ふても相場を呈してゐるとの情報があつた

今
京城府明治町二丁目
秋田株式現物店
電話本局(2) 5155 5156 5157 5159 5150 644 669

株式
大
京城 大原現物店 代表電話本局五一三一番
朝鮮取引所證券取引員 大原證券株式會社
5131 5132 5133 長 5135 5136 4763 4418 1657 4783

仁川穀物出入 (仁川)

到着現五、二九九石玄米二、二三〇叺大豆二〇〇叺小豆一六七叺▲移出白米三十キロ二四、四六〇袋六十キロ二、七〇六叺玄米五、八一二叺大豆二、四四〇叺

けふの經濟市況

朝取期米仁川

前場	當限	中限	先限
一節	[illegible]	[illegible]	[illegible]
二節〜十節	[illegible]	[illegible]	[illegible]
後場 一節〜七節	[illegible]	[illegible]	[illegible]

◇帳入値

	當限	中限	先限
	二八、六〇	二八、六〇	二八、六〇

	當限	中限	先限
取引 合計	[illegible]	[illegible]	[illegible]

大阪期米

	當限	中限	先限
前場 一節〜十節	[illegible]	[illegible]	[illegible]
後場 一節〜六節	[illegible]	[illegible]	[illegible]

◇大阪期米晩合 (單位百石)

	賣買	取組高
當限	[illegible]	[illegible]
中限	[illegible]	[illegible]
先限	[illegible]	[illegible]

東京期米

	當限	中限	先限
前場 一節	[illegible]	[illegible]	[illegible]
二節	[illegible]	[illegible]	[illegible]

海外經濟電報

倫敦 金塊	一四〇志二片分一	
倫敦 銀塊	十九片分三	
米 棉	八、一五	安
印 棉	二十五	高
スナール 株	六六	八分一
アナコンダ 株	三五	八分三
米日 爲替	二九	二仙
英米 爲替	四九九	八仙
紐育 銀塊	四四	分三

鮮銀帳尻

發行高	[illegible]	[illegible]
正貨準備	[illegible]	[illegible]
保證準備	[illegible]	[illegible]

日銀帳尻

發行高	[illegible]	[illegible]
正貨準備	[illegible]	[illegible]
預金高	[illegible]	[illegible]
貸出高	[illegible]	[illegible]

翌日拂	〇七五
無條件	〇八〇
普通	〇八〇

株式短期
福
京城明治町
朝鮮取引所證券取引員
水林幹三

各地期米 (先物)

	前後	當限	中限	先限
神戶	前 / 後	[illegible]	[illegible]	[illegible]
下關	前 / 後	[illegible]	[illegible]	[illegible]
名古屋	前 / 後	[illegible]	[illegible]	[illegible]
釜山	前 / 後	[illegible]	[illegible]	[illegible]
大邱	前 / 後	[illegible]	[illegible]	[illegible]
群山	前 / 後	[illegible]	[illegible]	[illegible]
木浦	前 / 後	[illegible]	[illegible]	[illegible]

◇大阪綿絲 / ◇大阪棉花 / ◇橫濱生絲 / ◇大阪人絹 / ◇大阪砂糖

		當限	先限
大阪綿絲	前場 / 後場	[illegible]	[illegible]
大阪棉花	前場 / 後場	[illegible]	[illegible]
橫濱生絲	前場 / 後場	[illegible]	[illegible]
大阪人絹	前場 / 後場	[illegible]	[illegible]
大阪砂糖	前場 / 後場	三、一〇	三、一

朝取證券取引員
三アジア證券株式會社
京城南大門通二ノ一日生ビル 代表電話本局三一四七番

各地正米市況

仁川玄米	三等	四等	五等
多勝	[illegible]	[illegible]	[illegible]
銀坊	[illegible]	[illegible]	[illegible]
穀良都	[illegible]	[illegible]	[illegible]
赤神力	[illegible]	[illegible]	[illegible]
陸羽	[illegible]	[illegible]	[illegible]
南玄米	[illegible]	[illegible]	[illegible]
無檢査	[illegible]	[illegible]	[illegible]
白米一九仁 等	一等	二等	三等
籾	[illegible]	[illegible]	[illegible]
多勝	[illegible]	[illegible]	[illegible]
銀坊	[illegible]	[illegible]	[illegible]
穀良都	[illegible]	[illegible]	[illegible]
赤神力	[illegible]	[illegible]	[illegible]
陸羽	[illegible]	[illegible]	[illegible]
大豆	[illegible]	[illegible]	[illegible]
群山三等	[illegible]	[illegible]	[illegible]
神長三等	[illegible]	[illegible]	[illegible]
神州三等	[illegible]	[illegible]	[illegible]
陸羽三等	[illegible]	[illegible]	[illegible]
小麥	[illegible]	[illegible]	[illegible]
釜山	[illegible]	[illegible]	[illegible]
大邱	[illegible]	[illegible]	[illegible]
木浦	[illegible]	[illegible]	[illegible]

京城綿絲布

三A	太
銀	金剛山
長	鶴
進	大首
花	B飛
世	月
改良國寶	改良
三友B	金明太
竹	桂月

朝鮮郵船定期出帆

◎北鮮新潟連絡船 慶安丸 定員一等三十二名、普通五十名 總噸三、〇三〇噸

雄基	三ノ日	午前六時發
清津	三ノ日	午後九時發
新潟	五ノ日	午後五時發
清津	八ノ日	午前八時發
新潟	九ノ日	午後五時發
雄基	九ノ日	午後七時著

北鮮橫濱直行 △太海丸 雄基五日 清津七日 東京—阪神—門司
北鮮東京行 佐富丸 雄基十三日 清津十五日 元山十五日
○北鮮名古屋行 △盛京丸 雄基三日 清津五日 元山六日
西鮮東京行 △江原丸 仁川十五日 群山十五日 木浦十六日
△咸鏡丸 仁川十一日 群山十三日 木浦十六日
北鮮名古屋行 立神丸 雄基十日
北鮮大阪行 清津丸 雄基五日 清津六日 元山九日
△金剛山丸 雄基十五日 清津十六日 元山十六日
西鮮大阪行 ○南鮮線 咸州丸 仁川十日
○北部線 漢城丸 仁川三日
新義州 日丸 鎭南浦 日 仁川 日
敦賀行 延長

△印ハ客扱
[illegible]

朝鮮郵船株式會社
京城南大門通リ五ノ一
代表電話(2)本局四一九五番
釜山支店 大橋通
元山支店 海岸町
仁川出張所 港町
北鮮出張員 清津府北星町
京城代理店 電話(2)本局五一一一番
鎭南浦代理店 朝鮮商工會社
仁川代理店 朝鮮運送會社
群山代理店 群山海運會社
木浦代理店 朝鮮運送會社
釜山代理店 大池回漕社
元山代理店 朝鮮運送支店
城津代理店 朝鮮運送支店
清津代理店 國際運輸支店
雄基代理店

京城日報
朝夕刊共十四頁
朝刊
發行兼編輯人 吉見 治
印刷人 小川三之介
京城府太平通一丁目
發行所 合資會社 京城日報社

日の出

四月陽春號

甲武信ヶ嶽傳奇　野村胡堂

未曾有の大傑作　驚天動地の大奇想

多寡が刺青師の娘—親父の友だちの娘—と思つてゐたお美乃が、闇の中の牡丹のやうに妖しくも伊太郎の腕の中で匂ふのだ。首筋のしなやかな體、魅惑的な處女の體臭！伊太郎が何心なく振返ると不思議妖婆の出現！斜の樣な形相で……この老婆ま可か

◉肅正選擧餘聞　横山正一
◉時事早わかり問答　阿部眞之助
◉阿里山の木挽歌　北原白秋
◉若い先生の腕比べ　豐島虹五郎
◉植物の不思議（趣味の科學）
◉動物佳話 鶴の教訓　柳岡鶴村
◉頑太郎の人生報告
◉ポパイの強い者いぢめ
◉漫畫ビルディング

横綱玉錦と臍問答　和田邦坊

驚かすは臍の大きな玉錦だ、さてその臍の中にはどんな寶物がかくれてゐるか？

負けじ魂　海軍大將 大角岑生

眞の大和魂、日本人本來の面目に就て說いた熱文！

▲英國新皇帝の御逸話　▲外交自慢話（米國大統領に後ろ向きを拂つた外交官の珍談其他）　藤島回東

聯合艦隊司令長官縦横談　我に必勝の信念あり！　高橋中將

時正に非常時の到來を思はせる中に、わが艦隊の統率者が意氣衝天のこの大々的な熱論を見よ！

▼一切の物代價を拂へ　新潮社長 佐藤義亮
▼最近の日本發明物語　發明奨勵會 河村直

名人を語る

■澤正と運轉手　■井上正夫と附體　■雲右衛門の乞食節

冒險小說 廢都の白女王　南洋一郎

謎の白女王、團體の怪人、勇敢な日本青年が猛獸、怪猛と入り亂れて胸もハラハラする大活劇の連鎖だ！

昭和定本 新編忠臣藏　吉川英治

書生の名譽高い一學の風丰を描き、義士側の苦衷を描き、且つはその裏面の悲戀の哀話をも描く。

現代小說 美しき獵人　三上於菟吉

美しき未亡人の上に更に今回は美貌の女賊現はれ奇妙なる事態を生じて愈々に大事件を惹き起らす

現代小說 珊瑚の鞭　加藤武雄

人生愛欲の渦巻に突き込んだ巨匠の辛辣な筆致に數奇な運命の諸相を見る。

現代小說 海の女　大佛次郎

男の波を防ぎ慣れた女賊の胸に此の純情の灯を點じた青年の生一本な姿を見よ！

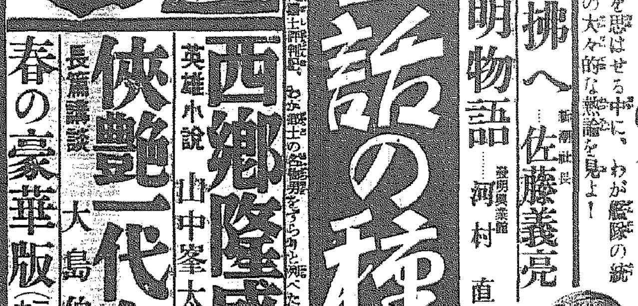

初めて當選の新代議士話の種

世でも師でも、初めて當選の新議員二百六十六名、この中の謎の人物より一層つた逸話を紹介せる新代議士評判記、わが議士の名譽男をすらりと並べたり

思はず泣いた話

人生漫才は全く新型新機軸の諧謔小說だ！

◆始めて知る父の情　大谷友右衛門
◆全勝の夜の電車　笠置山寛治
◆めた群衆　曾我廼家五郎

ユーモア小說 人生漫才　南達彥

英雄小說 西郷隆盛　山中峯太郎

長篇講談 俠艷一代女　大島伯鶴

春の豪華版（三色グラビア 大畫報）

時代小說 廿五両追善勝負　長谷川伸

悲壯な目明しの爲め冤の罪に落され、末を契つた女は辱められた元右衛門が義俠の仇討をとげて最愛の女と餘所ながらの哀別一讀悲壯

映畫撮影所珍談奇談

栗島すみ子の巧妙な借金術や中野英治の色事師ぶり或は大部屋の裏面など珍談續出

長篇實話 まぼろしお蘭　三角寛

子爵の令孃と生れ淪落の淵に沈み大東京の闇の花となつた蘭子の數奇な行動、怪奇な大事實小說だ

日の出一家一冊　一家大滿足

戰爭小說 花咲く潜望鏡　海軍少佐 福永恭助

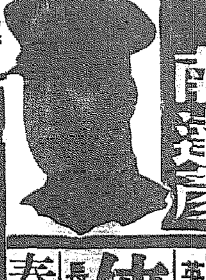

▲ユーモア小說 青春五人男　サトウ・ハチロー ★
▲現代小說 新巖窟王　村瀬東一 ★

時代小說 妖棋傳　角田喜久雄

名棋山彥の中に潜んだ秘密はそも何であつたか？四つの鍵が解けたこの大謎を見よ

東京大阪京都神戸 円タク運轉手座談會

出席（大阪・京都・神戸・東京）

小古岩太坂田山木森
野谷原本田野哲部田村
龍憲道五松久朝竹
美清輔良雄郎吉作治雄

◆美人客に御用心キッスの景品◆珍妙な夫婦喧嘩を乘せた話◆桃色探檢の殿様お客の話◆幽靈助手と怪談◆珍客談いろいろ◆醉つぱらひ花嫁の醜態、學べ職道の運轉手諸君を中心としての素晴しい精ダネの公開。

定價五十錢　東京牛込　新潮社　振替東京一七四二

超非常時を背負ふ 廣田新内閣の顔觸れ
内定を見たその全陣容

【東京電話】大命を拜した廣田外相は目下外相官邸を本部として組閣中であるが、今曉二時迄に内定した閣員の顔觸れは左の如くである

内閣總理大臣		廣田弘毅
内務大臣		永田秀次郎（有力）
	又は	堀切善次郎（有力）
	又は	田澤義鋪（有力）
外務大臣	元駐伊大使	吉田茂（決定）
大藏大臣		馬場鍈一（決定）
陸軍大臣		寺内壽一（決定）
海軍大臣		永野修身（決定）
司法大臣		小原直（決定）
文部大臣	（貴院より）	岡部長景（有力）
商工大臣		中島知久平（有力）
	又は	川崎卓吉（有力）
遞信大臣		永井柳太郎（有力）
	又は	賴母木桂吉（有力）
拓務大臣	調査局長官	吉田茂（有力）
	又は	中島知久平（有力）
鐵道大臣		川崎卓吉（有力）
	又は	内田信也（有力）
農林大臣		前田米藏（決定）
内閣書記官長		藤沼庄平（決定）
法制局長官		吉野信次（決定）
警視總監		未定

三長官會議 陸相後任決定

【東京電話】川島陸相は閑院參謀總長宮殿下の御都合を伺ひ、午後八時西教育總監と共に宮邸に伺候參謀總長宮殿下の御出席を仰ぎ三長官會議を開き寺内參議官を後任陸相に推薦する事に決し入閣の前提條件を原案通り決定し會議を終へて宮邸を退出した

陸海軍に諒解を求む

【東京電話】前駐伊大使吉田茂氏は大命を拜した廣田首相の代表として五日午後五時半陸軍省に川島陸相、古莊次官を訪問、廣田氏が大命を拜して組閣に着手したるを以つて陸軍としても新内閣に好意を持ち援助されたい旨を述べ陸軍の諒解を求めるところあつた

【東京電話】吉田大使は五日午後五時卅五分川島陸相との會見を終り同四十五分首相の私邸に大角海相を訪ふたが、留守のため同六時十分外相官邸において岡田首相と會見、廣田氏の代理として組閣に關し海軍側の援助を求め

二大政黨の援助懇請
兩黨援助に決定

【東京電話】五日組閣の大命を拜した廣田外相は民政政友兩黨の支持を求めることに決定、吉田茂大使を代理として同日午後八時半牛込の私邸に町田民政總裁を、更に麴町の私邸に鈴木政友會總裁をそれぞれ訪問せしめて兩黨の援助を懇請せしめるところあつた

【東京電話】吉田大使が廣田外相代理として町田民政總裁を訪問入閣の上援助を求めたるに對し吉田大使辭去後、町田總裁、川崎文相、賴母木總務、大麻幹事長、櫻内氏等協議の結果、これに應じ黨代表を入閣せしめ援助せしめることとなつたが、結局川崎卓吉、賴母木桂吉兩氏が入閣する模樣である

【東京電話】政友會は廣田外相より正式援助要請あれば恐らく黨内の正式機關に諮つた上下の重大時局に鑑みこれを援助することに決定するものと見られる、而して目下黨代表として入閣する顔觸れは前田米藏、中島知久平、島田俊雄氏等が有力である

馬場鍈一氏 交渉を受く

【東京電話】馬場鍈一氏は廣田首相の招きに應じ五日午後八時五十分外相官邸の組閣本部を訪ひ廣田首相と會見、大藏大臣として入閣の交渉を受けた

中間をゆく適材 政治的閲歴も十分
廣田外相を奏薦までの事情

【東京電話】西園寺公は近衞公大命拜辭後の次善工作につき苦慮した結果現下に何れにも偏せざる人物を求めるため百方考慮した後廣田外相に

白羽の矢を立て廣田外相の政治的閲歴は首相としての貫祿は十分であり海外に對する信用も廣田外相ならば先づ危ふげないといふ觀測がこゝに廣田外相を首相候補者に擧げることに決心、松平大使をして内交渉せしめると共に軍部方面の意向をも徴したところ廣田外相ならば纏まりさうな曙光を得たるを以つて愈よ西園寺公は廣田外相を奏薦するに至つたものである、對ソ對支外交を中心とする當面外交を救いた廣田外相ならば結構纏めさせる超非常時の内政難局の

調整を一身に背負つて立つ人物として先づ適材といふべく、西園寺公の描いてゐた軍部との陣營の外にあつて相の中間を行く適材としても非常時外相の如きならば纏め難いところであるといはれてゐる

寺内大將入閣條件

【東京電話】後任陸相として推薦された寺内大將は廣田新首相に對し入閣條件として軍内部の動搖防止と庶政的刷新を斷行するには國政の革新斷行が緊要であるとの建前から陸軍としては從來より要望してゐる▲國防の強化▲國體の明徴▲國民生活の安定▲外交の刷新の四大政策實現について廣田新首相の諒解を求めることゝなつた

中野正剛氏談

【東京電話】廣田さんは修猷館中學時代の先輩で個人としては性温厚な常識を踏んで行く手堅い人で總理としてはどうかといふやうなことは未だ内閣が出來ないうちに何とも批評のしやうがないではないが變通はと聞かれてもやはり同樣答へられんが一世一代の力を發揮してやつて行かれるだらう

政民兩黨より 各一名入閣か

【東京電話】廣田首相は後繼内閣組織に當り政黨を無視する能はずとし既に川崎卓吉氏等に對し留任を希望し吉田大使をして政民兩黨總裁を訪問せしめて援助方を希望せしめた譯であるが、廣田首相の考へとしては政民兩黨より各一名を採用するにあるらしい

戒嚴令下に 驀進する組閣
◇慌しい外相官邸◇

【東京電話】廣田外相に組閣の大命が降下したのが五日午後三時半それから四時半頃には超非常時局を双肩に擔つた廣田新總理は麴町區永田町の外相官邸の奧深く

姿を消して 廣田内閣の組閣工作が始つた、齋藤内閣以來三回目の組閣である、そして山本内閣以來二回目の戒嚴令下の組閣である、首相官邸の向ひの組閣本部には慌しい例の新聞記者よりも憲兵よりも先づ警戒陣が布かれた、警視廳から新撰組二十餘名、警衛部より警官三十餘名、それに憲兵が十數名驅けつけて内外に水も漏さぬ警戒陣を張つた、かくて新聞記者連が雲霞をなして押し寄せた

例に依つて 天幕、椅子、火鉢などがトラックで運び込まれる、邸内の植込みの間に天幕村が建設される、杭を打つ音、シャベルで雪をすくひ捨てる音などが、何か嚴冬の工事場の固い冷たさを感じさせる、鉄前は臨時憲兵の劍光に護られて自動車がズラリと並ぶ、五時半官邸の中に灯がともつた、間もなく川崎文相が脂肪過多の全身を硬直させて乘込んで來たのを初めとして、吉田茂大使、小原法相、大角海相等政界の巨頭が踵を接して來り、また去つた、砂利を軋るタイヤの音が絶間なく續いて慌しい興奮と緊張が本部全體を埋める、午後六時半に初めて廣田新總理が玄關に姿を現した、わつと驅けよる記者團と寫眞班のフラッシュに包まれ、その眞中に鼠のオーバーにくるまつてにこやかに又邸内に驅け込んだ大命拜受以來五時間半午後

九時半頃には新組閣の目鼻が付いたらしく邸内のざわめきは一入激しさを加へて人の動きを見せて來た

新首相の抱負

【東京電話】後繼内閣組織の大命を拜した廣田新首相は閣僚詮衡に當つて開陳した政綱政策の大要は左の如きものである

一、今回の事件は國民に多大の衝撃を與へた一大不祥事件で新内閣はこの後をうけて時局收拾の大任に當るのであるから閣僚は嚴肅且つ斷乎たる決意をもつて臨む必要がある

二、事件發生の原因を探究して禍根を斷つべきことが必要であつて、そのために政治、經濟動向の各般に亙つて一大刷新を加へなければならぬが急激なる變改を加へることは不可能なことであるから漸進主義で進む

三、一面においては最近の國民の思潮はいささか我儘に流れすぎてゐるかたむきがあるが、國家が困難なる途を辿るために各人が節制敬虔の心を内に抱くことが必要であるから國民精神の緊縮に努める

四、兩軍の實行を期す

五、平和外交に則つて國際協調に努力する

兩大將勇退 林 眞崎
四大將重任に決定

【東京電話】陸軍當局では今回の不祥事件の結果軍部内の陣容を刷新し責任の歸趨を明らかにすることに決し、軍事參議官は進退伺を提出中であつたが結局林、眞崎兩大將は職務を勇退し荒木、植田、寺内の四大將は軍事參議官として重任逼つて要職につくに決定した

面目を一新

新内閣は名實共に完備の國體擁護、舉國一致協力内閣の實を具現して眞に政界、財界一般に明朗なる氣を與へることが要望し期待する處が極めて強い

財界は一應歡迎

【東京電話】近衞公の大命拜辭から一時混迷の中に投込まれた後繼内閣問題も廣田外相が首班となつて新内閣を組織することに決定したので財界一般は先づ一安堵の態であり

同時に廣田新内閣の出現に對しての財界一般の空氣は

一、廣田氏が外相として既に一應政治的經驗は既に試驗濟であり政策的にも一般に穩健中正であること

一、廣田氏は外相として國際情勢には何ものよりも最く且つ深く通じてをり從つて財政々策の如きも後任藏相の識見方針に從つて決定されるも先づ大局的には適當に按配され恐らく破綻を來すが如き無理氣なくして遂行されるであらうこと

等の諸點よりして一應は歡迎的態度をとり好感を以て迎へてゐる、而して財界として特に廣田内閣に待望するところは根本的に現財界に急變革と動搖を惹起するが如き財政々策の拒否であり一定の目標あるにしても要は高橋財政の名によつて運行されて來た現財政々策の

適宜なる繼續であり、即ち客觀的情勢の影響を受けて高橋財政の修正若し不可避とするにもその極めて穩健にして且妥當のものを缺かないことを望み、公債政策、經濟政策も財政方針と同樣の態度をもつて臨むことを期待してゐる

松平氏語る

【東京電話】近衞公と會見後松平恒雄氏は左の如く語つた

近衞公と會見したのは諸君の想像してゐるやうなことについてであるが、これから宮中に參内して湯淺君に會ふまでは何もいはれないが、諸君の想像のやうになるだらう

園公兩三日靜養

【東京電話】宮内省に宿泊中の西園寺公は何分老體のこととて相當疲勞してゐるので二、三日靜養の上興津坐漁莊に歸る豫定であるが場合によつては一時駿河臺の自邸に入るであらう

新入閣決定の人々

吉田外相

新外相吉田茂氏は元衆議院議員竹内綱氏の五男、明治十一年生れ、先代健三氏の養子となる、明治卅九年東大法科政治科を卒業、外交官試驗に合格、伊國大使館三等書記官、安東領事、朝鮮總督府書記官、米國大使館二等書記官、濟南領事、講和全權委員隨員、外務事務官、英國大使館一等書記官、天津總領事、瑞典國駐箚特命全權公使、外務次官、特命全權大使、伊太利國駐箚に歷任、昭和九年歐米に出張を命ぜられ講和會議全權委員隨員として參列す、夫人雪子夫人は伯爵牧野伸顯氏の長女

永野海相

海相永野修身大將は明治十三年六月高知縣に生る、永野春吉氏の四男、兒玉路氏の養子となる、海軍大學卒業後米國駐在、日進、磐手各艦長、海軍省人事局員、人事第一課長、平戸艦長、米國大使館附武官を經て軍令部出仕、横須賀鎭守府司令長官、軍事參議官を歷任、更に今回の倫敦軍縮會議に全權として出席五日神戸に上陸したもので、その日に晴れの海相に就任決定をみたもので、家には夫人マスさん、妻京子さんの外に二男三女あり

馬場藏相

馬場鍈一氏は法學博士、貴族院議員、日本勸業銀行總裁、内閣審議會員等の要職にあり、明治十二年十月五日山本時光氏の長男として東京芝區に生れ、直に先代兼の養子となる、明治卅六年東大法科政治科を卒業、高文に合格大藏省屬、稅務監督局事務官、稅關監視官、法制局參事官兼行政裁判所評定官、法制局第一部長、法制局長官に歷任、貴族院議員に勅選さる、昭和二年勸銀總裁となる、研究會に屬す

寺内陸相

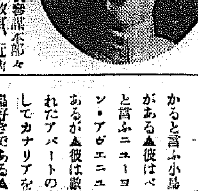

元帥寺内正毅伯の長男で明治十二年八月の生れ、陸軍大學卒業後參謀本部員、兼陸軍大學校兵學教官、近衞步兵第三聯隊長、步兵第十九旅團長、第一師團司令部附、朝鮮軍參謀長、獨立守備隊司令官、第四師團長、臺灣軍司令官、軍事參議官、大正八年に襲爵す、妹サツ氏は前拓相兒玉秀雄伯に嫁す

杉山參謀次長參内

【東京電話】杉山參謀次長は五日午後一時二十五分宮中に參内、天皇陛下に拜謁仰付けられ軍要務上奏をなし御下問に奉答退下した

三代議士昭和會へ

【東京電話】昭和會では五日左記三名の代議士が入會した旨發表した、これで同會は二十四名となつた

鹿兒島縣第一區 今給黎誠吾（中立）
東京府第七區 山口久吉（政友）
山口縣第二區 兒玉右二（政友）

米國軍艦巡航

「ワシントン四日發通」海軍省の發表によればアメリカ海軍驅逐艦十六隻は來る五月下旬バルパライソ（チリー）カヤホ（ペルー）を巡航しカリフォルニア州に歸還する豫定である

東株六日も休場

【東京電話】東株取引所では五日午後一時より重役會議を開き取引所組合員と協議の結果更に六日立會は臨時休會を續行することに決定した

伊軍大捷

【アヂザベバ四日同盟】イタリー軍はアムバアラギ戰捷後も進軍を續け二十九日以來シリレ附近でラス・ジイメル將軍麾下の二萬五千の大軍と開戰これを完全に擊破し大捷を博した、この戰闘においてカサナイダ將軍麾下の部隊は殊に奮戰、エ軍の死者一千餘、負傷多數に上つた、イタリー軍の死傷者は百と傳へられてゐる

西園寺公に 金盃御下賜

【東京電話】滿洲、上海事變に關する功勞として西園寺公望公に對し左の如く内閣より發表された

正二位大勳位 公爵 西園寺公望
金盃一組

◇柳原北鮮製紙專務 東上中五日歸城六日新京へ
◇土師慶南知事 入城中五日歸任
◇今村第四十旅團長 五日南鮮より歸城
◇澤鐵道局理事 五日光州より歸城
◇小林鐵道局經理課長 同上
◇高田憲兵隊司令官中將 入城中五日滿洲へ

東西南北

歌も歌へば、お話もするダンスもする人間の言葉は三百語もわかると言ふ小鳥を持つてゐる人がある▲彼はベン・カゼミア君と言ふニューヨーク市テイント・アヴェニュに住む愛鳥家であるが▲彼は數年前猛火に包まれたアパートの自室から身を挺してカナリアを救ひ出した程の鳥好きである▲此の利巧な小鳥はトム・デイック・ハリの三羽であるが▲その中でもトム公が一番利巧で本年取つて二歳の成年度產、ヒル・ミナ島で米國に來て未だ一年半位にしかならない▲米國カナリア協會の主催で近く開かれる國際的鳴禽類共進會に出て世界第一の利巧者とほめられようと目下のところ主人のカゼミア君に勢の御さらひをしてもらつてゐる▲トム公は何んでも出來ないものはないと言つても良い位で▲唯のお話だけでなく例の人氣女優メエ・ウエストの口眞似もする▲米國一流の漫畫家ゾツクリの深みのある聲も出すといふ程の達者さである▲お次のハリ公はトム公よりも鈍感で時によると私はハリ公でございますだけしか言へなく▲御主人のカゼミア君をいらいらさせるといふ工合だが▲其聲は人間によく似る筈はつきりしてゐる▲第三のデイツク公はおしやべりばかりでなく口笛も吹けばお話もわかるし御主人の手の上で御飯も食べ、トム公に次ぐ逸品ものだ

新首相の横顔
玄洋社育ち 生一本の外交官
北鐵買收に鮮かな腕前

【東京電話】非常時内閣首班の印綬を帶びた廣田外相は外交官中でも一つの使臭と眼懸られ、驚嘆たる音聲がある、小村外相の知遇を得た山座圓次郎氏とは同郷の關係で山座氏は恰も自分の愛息の樣に廣田氏を薫育した

◇……**山座** 氏がロンドン大使館參事官として赴任の際廣田氏はやつと外交官補として山座氏に附いて赴任したものである、當時の駐英大使は加藤高明氏、參事官は山座氏、一等書記官は吉田茂氏で今の松平大使は三等書記官、その下に官補として廣田氏や故小村欣一氏等適材揃ひがそろつた

重大時局を擔ふ廣田氏

◇……**幣原** 外相時代にオランダ公使として歐洲外交の情勢を究めた、それから間もなく駐露大使に榮轉、日露漁業條約更新や經濟提携に努力し日露親善の基礎工作に成功して悠々自適してゐる中に内田外相の引退と共に齋藤内閣の外相に拔擢され内外より異常の注目を拂はれたが退嬰沈滯の霞ケ關は俄然廣田外相に依つて潑剌清新の活を入れられた

◇……**廣田** 外相は内田前外相の焦土外交の後を承けて協和外交を高調して内外の共鳴を得た、議會における處女演說は初舞臺としては堂々たるもので早くも全閣僚中一頭地を拔いた、北鐵讓渡解決の如き廣田外相一代の大仕事であつた、若い外相といはれた廣田外相が更に一躍して總理大臣の椅子に就いたことに對して驚異の眼を瞠つてゐるのは外交官ばかりではない、玄洋社出身の剛毅な氣魄は常に正常を履んで修養を怠らず從容迫らざる彼のどつしりした態度は遂に今日の大を爲さしめるに至つたのだ、蓋し自然の歸趨と言へよう

◇……**一昨**年夏西園寺公が上京の際廣田氏は外相として園公に對面したが園公は自動車に乘つて走る時は向ふの前方ばかりではなく道路の左右をもよく見て障碍物に注意しなければならぬと同樣、外交方針も軌道を逸せぬやうに進まなければならぬことを諭示されたと廣田外相は大いに感激したものだ、園公は廣田氏の將來に就て見る所があつたに違ひない、内務畑から總理大臣を出したのは大久保、原等があるが外務畑から出たのは加藤高明氏に次いで廣田弘毅氏である、而も廣田氏は政黨の背景もなく生一本の外交官である

（寫眞は北鐵買收調印の情景、中央が廣田外相）

閲歴

【東京電話】大命を拜した廣田弘毅氏は福岡市廣田德平氏の長男明治卅八年東京帝國大學法科を卒業へて直ちに外交官試驗に合格、同卅九年外交官補として清國に在勤、書記官、參事官、外務省情報部次長、歐米局長、オランダ公使を經て、昭和四年のヘーグ對獨賠償會議帝國代表として活躍、同五年ソヴエート聯邦駐箚大使として日ソ間の懸案解決に當つてゐたが、同八年九月内田康哉氏の焦土外交を更新すべき大任務を帶びて齋藤内閣に入閣、更に同九年岡田内閣成るや再度外務大臣となつて對支對ソ對國際關係を初め重要難局を見事處理して來た、本年五十九歳の男盛りで穩健中正なる實際家であり、家庭には靜子夫人との間に二男二女がある

定期叙位 三百四十八名

【東京電話】畏き邊りでは宮内大臣以下三百四十八名に對し敍位の御沙汰あり五日宮内省より發表された主なる者左の如し

敍正三位
從三位勳一等 望月圭介
正四位勳二等 遠藤金市
同 末松正行
正四位勳三等 岡本至德
正四位勳一等 戸澤正保
敍從三位（各通）

一木樞相辭意 後任に清浦奎吾伯

【東京電話】樞密院議長一木喜德郎男は健康勝れざるものあるため辭意を洩してゐる故急速に樞密院議長の更迭あるものと見られてゐる、後任は清浦奎吾伯と見られてゐる

大株六日も休會

【大阪電話】大株取引所では五日午後三時から評議員會を開催、六日は引續き臨時休會また七日の開否については六日午前十一時評議員會を開き協議する筈

號外發行

廣田新内閣組閣に關する號外を五日午後九時發行速報しました

社説

婦人報國祭

地久節！一億同胞の齊しく慶びに堪へざる　國母陛下の御生誕遊ばされた佳節、今日のこの御芽出度き日を陛下には、特に時局に鑑みて御祝ひの儀式を御取止めに相成りたるは恐懼の極みである。しかしわれ〳〵國民の誠心はこの佳き日を祝ひ奉り、國運の隆昌を祈願して止まぬものである。別けても日本女性は、擧げて婦人報國の赤誠を披瀝するためにあらゆる努力をつくしつゝあるは欣ばしきことである。殊に朝鮮においては、始政第二四半世紀の第一年に方り、婦人の一大飛躍を期せんとの意氣に燃え盛る時、今日の佳き日は誠に永久に記念すべき日であるといはねばならぬ。『我等は日本女性なり』といふ有難さをはつきりと自覺して、婦人報國の赤誠を披瀝すべく、今年も亦地久節奉祝婦人報國祭を催すことになりたるは、時節柄特に意義深きことを痛感する。この心を全鮮の山河に横溢して、躍進朝鮮の婦人の意氣を高揚しなければならぬ。

今日朝鮮は天の時に惠まれ、地の利も人の和も併せ得て居る。斯の如く、時、處、位の三拍子揃つた前古未曾有の好機運に當面してゐる時、斷じてこの瑞祥を逸してはならぬといふことは、從來指導當局によつて切々として説かれ來つたところであるが、國民の半數を占め、その責務を負ふ婦人においても、宜しくこの好機運を活かすべきであり、これこそ眞に奉公の道であり報國の道であると信ずる。

スターリンの放言

時局は正に重大である。この時に方つてソヴエート聯邦の事實上の獨裁者であるスターリンが、づけ〳〵と對日戰意をほのめかし、外蒙のため一戰を辭せずと放言するところあつたとは、重厚容易に口を開かざるスターリンにも似合はしからぬことである。これは正に二・二六事件を造因としての輕率な放言であり、かゝる時、この言を敢てせるは、彼等平素の腹中が輕はづみに暴露されたものに外ならぬ。さらぬだに日蘇間の空氣は緊張を告げつゝある際、斯の如き挑戰的言辭を聽くは、一層人心を刺戟するものであり、東洋乃至世界平和のために遺憾至極である。スターリンとしては二、二六事件を看取して、一種の侮言を放ちたるものならむも、皇軍の威力はスターリンが考ふるが如きものにあらずして、斯の如き事件のために微動だにするものでないことを知らねばならぬ。しかしスターリンをしてこの放言をなさしむるに至つたことを想へば、叛徒の行動はまことに千歳の恨事であり、皇軍及び國民の痛惜禁じ得ざるものがある。われらは平和一元の意圖を堅持することにおいて三千歳の國是を奉ずるものであるが、蘇國當事者の如き好戰的挑戰的平和無視の態度に對しては、あくまで正義を執つて動ぜず、大義を踏んで懼らざるものであることを宣言する。

煙草耕作者副業に　幹根利用細工を奬勵

パイプ、揚子差、煙草入など　各内地專賣局で指導

地方專賣局では煙草耕作者の副收增加を目的として煙草幹根利用細工の研究を重ね、喫煙パイプ、（マドロス共）揚子差、刻煙草入、根附同尾締煙草箇其他雜貨を試作の上副業獎勵者に製作を奬勵してゐるが、中にもパイプは生産販賣に恰好の物として人氣よく、現に山形縣の一名産としての地位を占めるに至るなどその成績には相當みるべきものがある。煙草耕作地なら加工原料も豐富で、操作簡易何人にも製作し得られるものであるから、副業の家庭工藝としては恰好なものである。次に仙臺地方專賣局米澤出張所にて考案した製作方法を掲げてみる

▽…製作用品　小學校手工用道具で充分であるが、適當小鋸、小刀、小丸鑿、小目立錐、小鋼、スポーク（これは古自轉車輻線でよい）火箸、細丸竹棒（六寸長さ位）ハドメ（鳩目）、塗料ラッカー、塗料ラツク、雜布等で以上資本は大體二圓見當で

▽…原料材煙草幹根の作成方法　煙草は極到產地の狀況によつて幹根の太いものと細いものと二樣ある。元來草根であるから軟弱であつて根と雖も細穴となつてゐる。然し乾燥し表皮が脫落したものは材質相當に堅く、殊に寒冷地に於ける葉の緻い細いものは質が比較的に小穴である。毎年遲くも九月下旬から十月上旬まで耕地から鋤取として拔除される。この拔除幹根の自然乾燥後に根堀り細（圓週二寸五分）根皺部の可なり小形のものを選び、根元五六寸位に切り、直ちに工作原料として差支ないが、數ヶ月を經過した古いものは毛根附着のまゝ小屋又は雪の中に大體一ヶ月位放置し、適當の時季に引上げ池繩に挾んで陰干にする。此乾燥の際は表皮が自然に脫落し、且漂白されるので、工作に至便な外製品色合が佳良となる。以上の作業は農家の老人婦人小供等の片手間で出來るから十一月頃から行はしめる。目下一本三厘程度で取引されるから一反當七、八圓の收入とならう。

▽…パイプ製作の方法　趣味からみて根の變形を失はぬ物を佳とするから、根らしくないものは自然根らしい形態に補足工作が要る。製品として餘り太く大なるもの又は餘り細く小なるもの、或は粗雜なもの等は販賣上統制を缺き評價に支障があるやうだから可成統一が圖られてゐる。根の風趣をみて乾燥の適當な部分をパイプの寸法二寸八分にとり、兩端を切斷し自然根の變形を失はぬやうに穴の大なる部分の方を煙草差込口とし、徑四分程度に穴の小なる根元部を吸口として自然變形を利用して坐りよくする。

最初吸口部に向けて扁平形に削り吸口部は直接唇に置いた場合密着しないやうに上向に反り身に仕上げ、後煙草差込口の方に向け削る毛根跡は普通小穴となるから空氣の洩れないやうに、また吸口部の比較的大なる穴は鏝を使用して小鋸で手際よく埋木をする。スポークの先端を燒錐にして吸口部より中央部に突差して煙道を作る。然る後煙草差込口を擴め用意した徑二分のはどめを座りよく中央に差込み得るやうに小刀で抉りまたは埋木をする一度はどめを取り除いて置き、目立錐でパイプ全身を輕く磨滅する。面白味の少い部服は丸鑿で自然根の如く補足工作を施す、半仕上品は無地であるから、簡單な模樣をつけるため燒火箸で蛇形または適宜模樣を押捺し、竹細丸棒で輕く全體を撫で材を堅實に且滑かに仕上げラッカーを二回塗り再び乾燥を待ち鏝を用ひて最初除いて置いたはどめを差込み、最後に雜布で磨品全體を磨き滑かに仕上げる。仕上身丈寸法は二寸七分、工程は一日約八時間働いて普通初作者は一ダース、熟練者は三ダース內外を作る。加工料は目下從事してゐる一本四錢五厘で計算すると初作者でも一日五十五錢の所得となり、副業として適當の收入であらう。なほ製品の特色並に價値を擧げると次の如くである

一、草根成品であるから、至極輕快で携帶便利である
二、形態の野趣と煙草を喫ふ好奇的氣分がある
三、幹根と云つても煙草であるから殺菌性があり衞生的である
四、一本で各種兩切に適用し且つ廉價で大衆向きである

重任か？更迭か？　米國大統領選擧（下）

混沌たる政情と共和黨

憲法修正問題大審院の改造如何

それから次ぎは大審院である、農調法に違憲の判決が下れば農產物相場は下るか何うかは別として、ガツフエー石炭法、ワグナー勞働關係法、公共事業持株會社法、その他ニュー・デイール關係法が、一列にノック・アウトされれば、ルーズヴエルト氏も考へざるを得なくなるであらう、氏はNRA違憲判決當時と違つて今では、大審院必ずしも憲法問題を選擧に持ち出す意向はないやうである、然し今日大審院の態度次第では、終身任官の九名の判事に議會及び政府が、公益の爲めに取つた社會政策を否認する權限があるか何うかが問題とされるであらう

共和黨の顏觸三候補者と其立場

更に共和黨が、誰を候補者に立てるかも選擧の結果に重大な影響がある。同黨は來る六月九日からのクリーヴランドに於いて全國大會を開き、政綱を決すると共に候補者を指名するが、いままでのところ最も有力視されてゐるものは前大統領フーヴアー、上院議員ボラー、カンサス州知事ランドンの三氏である

フーヴアー氏　氏は東部共和黨正統派の支持があるが、西部の自由主義派からはウオール街及び大企業家の傀儡として嫌はれてゐる、故に氏が立てば西部の急進派はルーズヴエルト側に走る可能性がないでもない

ボラー氏　氏は西部急進派を代表する大立物である、然しピットマン氏の出銀法案、軍人恩給即時支拂案、銀價引上案等の支持者としてウオール街から嫌はれてゐる、從つて氏が指名される場合あるときは、東部正統派は彼を落す爲めにもフーヴアー氏を擁き出すであらう、これが爲め當機關紙ヘラルド、トリビユーン紙などはフーヴアー、ボラー兩氏とも指名に破れる事にならうと見てゐる

ランドン氏　氏はボラー氏同樣、自由主義派に屬してゐる、ハースト系新聞トラストの主宰者ウイリアム・ランドルフ・ハースト氏によれば『ルーズヴエルト大統領は愉快な約束者であるが、ランドン知事は實行家だ』とある

何れにしてもルーズヴエルト大統領に取つては、自由主義者はフーヴアー氏よりも苦手である、故にランドン氏又はボラー氏が打つて出れば、共和黨としてはフーヴアー氏よりも有望だと見られてゐる

選擧と景氣大統領は何うする

以上の如き混沌たる情勢に處してルーズヴエルト大統領としては取るべき二ツの方針がなければならない、即ち一ツは南部及び西部を失はないやうにする事、他の一ツはニューヨーク、ペンシルヴアニア及び中西部を手に入れる事である、そして第一の爲めには歐洲の事件には干渉しない事が必要であり、第二の爲めには經濟問題に善處する必要がある事である。今日實業界の八九割はニュー・デイールに反對してゐる、從つてこの反對を六七割位まで減らさねば第二の目的は達せられまい、この意味に於いて、ルーズヴエルト氏がニュー・デイール一休みや豫算の均衡に乘り出した事は賢明な方策と言へるであらう、とまれ、この選擧の結果が注目を要するものであるのは言ふまでもないが、その途上に於ける誕生事としての政府の景氣助長策が、關稅問題にまで及ぶ虞ある事を想起するとき特に對米貿易の關係から、我當業者方面に於いても一層關心なきを得ないものがあらう

孵化育雛の好期

有精卵を得る交配の秘訣　種卵選擇と貯藏法

これから愈々鷄の孵化育雛期に入るが、先づ種卵を採るべき種鷄はその天然孵化たると人工孵化たるとを問はず、充分嚴選しなければならない。種禽として具備すべき條件は系統明かにして品種固有の特徴を具備し、無病健全で活力旺盛殊に强健完全相當の體量を有しよく成熟したもので、雌鷄は二、三歳雄鷄は一年半乃至二年、三歳鷄がよい。一雄に配する雌數は卵用種では十羽內外兼用種では五、六羽を適當とする。而して雄鷄を配してより何程の期間を經過したならば有精卵であるか、又一回の交尾後凡そ何日間位か有精卵なるやを知る事は種卵採收上最も肝要なることである。今迄配雄せざる牝鷄にあつては交尾後三、四日より採卵を開始し、配雄後十日乃至二週間位は有精卵であるが實際には十日位迄が安全である。また今迄配雄せる牝鷄に他の雄を配して種卵を採るには、前の雄鷄を隔離してから最低限度二週間を經過してから配雄し、後の雄鷄を配してから三四日を經て後、種卵の採收を開始しなければならない

次に種卵の選擇であるが、それには先づ新鮮なものを選ぶことである。尤も種卵は貯藏法さへよければ三、四週間は孵化力を有するが、日を經るに從つて孵化率は減じ、孵化雛も虛弱なる等の缺點があるので、最大限度冬季は二週間、夏は十日以內のものを用ひるがよい。その他若鷄の產卵は之を避けまた、卵形の正しいものでなければならない。尙ほ種卵は淺い箱に籾殼を入れ、その上に互に接觸せぬやう並べ、清潔にして氣溫の激變せざる空氣の流通よき場所に貯藏しておくことが大切で、また貯藏して動搖を防がなくてはならない

雄大アルプス山麓に於いて佛陸軍第拾九聯隊は近代科學兵器を主として、冬の高原に大演習を行つて居る＝寫眞は【上】步兵機關銃隊の活躍【中】山岳スキー機關銃隊の活躍【下】重タンク隊の活躍

雪のアルプス山麓に展開する佛陸軍の大演習

ヨハン・ボーヤーの新作『晝と夜』

―苛烈なシニシズム―

人間性の鋭き理解から迸るシニシズムの深き底からヨハン、ボーヤーは『晝と夜』のなかで深刻な人間的衝突を表現してゐる、主題が非常に時宜に適し、しかも一般的であるので、この小說が思慮深き讀者から注意を拂はれるのも當然である。戰爭で利潤を生み出すことの恐怖においてボーヤーは假借なく機關銃を大衆殺戮の機械といつてゐるけれども平和の擁護について何ら偏れる感傷を交へてゐない、何故といつて彼らをして機械主義者たらしめるのに彼は一切の人間的努力の脆弱さを強調するに過ぎない

◇―バルカン戰と世界大戰の後ノールウエイの村から出た貧しき工場勞働者の倅を百萬長者にした恐るべき機關銃の發明者ライフ・サンドはブラッセルの一病院に一時身を休ませてゐる、そこで偶然商業戰で頷と兩足を射落された若き戰爭の犧牲にぶつゝかる、その後でライフは世界を放浪し、ボルテールとベルグソンを我がものにしようとしてソルボンヌで勉學する。彼は靑年時代貧困のせゐで彼に許されなかつた他の知識をしきりに追求する、最後に彼は故郷の町に歸つて來る、そこで彼は英雄として歡迎され、名流の家庭に招待される

◇―その村が彼の次の特許、現代文明が要求せるかの如く思はれる恐るべき機關銃を要求する地方的愛國主義に燃えてこの小村落が『男らしさのシンボル』彈藥を製造し始めようと望んで以來隣人の要求された愛國的情熱が世界の他の地方同樣にこゝにも起る、氣高なライフはそれに抗しかねて彼の財を傾けつくした後で妻子を棄て若い婦人と結婚しようとする。彼女に對し彼は一時的に夢中になる、彼は突然新しい發明に熱中しひどく骨折つた後で一分二千五百發の機關砲を考案する、も一度彼は偉大なる人、英雄、國民の救濟者である

◇―彼の妹のドロのみが彼の發明的苦悶を理解してゐる、彼の母は深く宗教的で彼の發明上の成功を恥つてゐる、若き建築家で、急進的な平和論者がそれが興味ある建築的貢獻となるだらうといふ通牒の下に軍需品工場の契約をする、この若者の父親はブラッセル病院で死んだ戰爭の犧牲者であつた。新しいシンジケートが村の牧師が國家の防備に貢獻するであらうと悅んで演説するやうなものである

ことは確かである。これより著者のシニシズムがもつと進むことが出來るか？

◇―眞夜中遲くドロと話をつゞけてライフは陸軍將校によつて認められに彼の新しい機關銃を檻につけて、湖の底に彼の試せた全部を沈めようと雪の積もつた湖を重苦しく步んで行く、利潤の損失から失望の惡意に刺戟されて、村人は彼に叛くのである。村人が彼がゐなくなつたと知つた時スキーで森の踏み路深い影に灯をふりかざしながら探し始める。夜明けに人々は彼のなしたいゝことをその外のことを忘れて低い囁きでまだ話し合つてゐる

美術

進步主義の洋畫團體として帝展離脱がありつゝも超然として自己の團體を守り、官展からの招きがあつても應ぜず毅然として、向つて邁進してゐる獨立美術協會は、今春帝展閉會直後（二月末日）上野公園府立美術館で開會する筈であつたが約一ヶ月延期し來る四月二十五日より五月十四日まで二十日間同美術館で開會することとなつた、兒島善三郎、小島善太郎、高畠達四郎、伊藤廉、里見勝藏、林重義、中山巍氏等は已に二、三點づつの大作を描き上げてゐる

文壇アト・ランダム　ランデブウの思出

榊山潤夫妻の、結婚前のランデブーの場所は大抵淺草で、結婚をしてからも、よく、やはり相變らず連れ立つて淺草を步いてゐたが子供が出來てからはしばらく遠ざかつてゐた、ところが、この間のこと、どうしたことかふと昔を思ひ出した榊山夫妻、久しぶりに淺草をぶらついて見やうぢやないかといふので、子供を家人に託して夕方から出掛けて行つた、やはり、思ひ出の『なかや』で、思ひ出の河豚鍋を肴に、夫妻で『一杯』と差されつ、五六本開けると、頗るいゝ氣持ちになつて六區の盛り場をハイクるうち、足が停つたのが、某劇場の前やつぱり思ひ出の小屋だ、吸ひ込まれるやうに中に入つてしみじみと昔を忍んでゐるうちにやがて安來節、と、例によつて大向ふから法被組の掛聲が出はじめた、まではよかつたが、一際聲の榊山夫人、つい、逢見時代の女學生の氣分を出しちまつて、思はず大聲で『あつこらさ』には、さすがの榊山も顏負のかたち

HHH　最高級品
靴を丈夫にする
サンエッチ靴クリーム

本舗　東京　大阪　新藤商店

明治チヨコレート
美と健康への近代食品！

健康美を獲得するには榮養食を攝つて、內面から皮膚の色艶を良くすることが必要です明治チヨコレートの持つ適度の甘味は血行を促し、清新潑刺の氣分を與へ、豐富な含有榮養素は肉づきを盛り上らせ顏色を生々と美しく致します
東京・京橋　明治製菓株式會社

資本金五百萬圓
日本共立火災保險株式會社
一、當會社は確實を本旨とし御便利に業務御取扱可申候
一、當會社は損失を公平且つ迅速に支拂可申候
電話又は御一報次第社員參上可仕候
取締役會長　專務取締役　原錦吾
本社　東京市京橋區銀座西六丁目五番地
京城出張所　京城府本町三丁目九番地（電話本局長一二五六番）
出張所長　三鍋才次郎
鮮內代理店所在地　京城、仁川、水原、清州、忠州、公州、大田、江景、鳥致院、全州、群山、裡里、光州、木浦、麗水、大邱、金泉、浦項、慶州、尚州、釜山、馬山、晋州、統營、平壤、鎮南浦、新義州、海州、沙里院、春川、鐵原、咸興、元山、羅南、清津、城津、會寧、雄基

山八　金剛　クスリ　山岸
京城府本町二丁目
合資會社　山岸天佑堂
電話本局　二〇一二番　二〇一三番
振替京城　二〇三四番
卸と小賣・通信販賣
毎月營業月報發行

總督認可　京城第一自動車學校
實技敎授●入學隨時●就職紹介●學費低廉
設備完全●女敎習部ノ設アリ
創立大正八年●講師唯一ノ正式學校●各道試驗準備●寄宿舍
自動車ヲ學バントスル者ハ他ノ追從ヲ許サヌ本校ヘ來レ
二錢切手封入申込ミ學則進呈
京城黃金町六丁目

丸善　アテナ萬年筆
ペン尖のおり具合
インキの滑流
握よき握り
を外然たる調和を姿
¥2.00より
各地有名文具店にあり　發賣元　東京　丸善株式會社
MARUZEN

朝鮮汽船出帆廣告
釜山出帆
馬山行（急行）毎日　午前九時
麗水行（急行）毎日　午前十時二回　午後八時半
木浦行　各港寄港　隔日午後五時出帆
元山行　月中出帆
鬱陵島線　月　日
江口行　一月六日十五日廿九日　日夜半十二時出帆
木浦出帆
濟州行　各港寄港　毎日午後八時
濟州行直航線　寄數日午後七時
濟州行週廻線　西廻り　東廻り　二六日十一日廿一日　十六日二十六日廿日

尼崎汽船出帆
△阪神　秀吉丸　三月五日
△阪神　伏見丸　三月六日
△阪神　百濟丸　三月九日
△阪神　正生丸　三月七日
△阪神　赤城丸　三月十日
△阪神　神代丸　三月十二日
右之通リニ御座候間續々御利用願候
仁川府海岸町
合名會社尼崎汽船部代理店
高杉商店回漕部
電話一〇二〇番（出回係專用）

北鮮東滿版

軍記念日 祝宴中止

羅南 陸軍記念日に羅南では例年の通り觀兵式、講演、映畫等の行事の他步兵七十三聯隊で祝賀宴を催すはずだつたが、祝賀宴は取り止めることになつた、なほ清津でも事件發生の結果祝賀會を取止めることに決定した

成興 陸軍記念日における成興の諸行事に關しては三日聯隊のため來成した鈴木師團長の意見により時局柄東部隊に官民合同の祝賀宴のみは取止めその他は既定計畫通り實施することに決定した

元山は演習中止

元山 來る十日の陸軍記念日に擧行する筈であつた元中、元商青訓、郷軍聯合の奉天會戰模擬戰は時局柄これを取止め、當日は元山神社で嚴肅な祈念祭を執行することに四日各關係者司令部に會合協議の結果決定した

慶源の行事

【慶源】國境の東部慶源における陸軍記念日當日の行事は左の通り

午前九時サイレン合圖に全市民練兵場に集合▲遙國神社遙拜式▲防空演習(統監官長谷川守備隊長)▲閱兵分列式▲防護團並に國防婦人會發會式▲故郷憲兵補充出征將兵功勞祭(憲兵隊主催)▲軍隊映畫▲煙火會制(官民合同祝賀會及び軍事講演會は都合により中止)

われ等の主張

見解の相違檢討 道會の燃料討議

成南道議の第四日に斷案質疑の議題だけあつて、燃料問題に限つた、元山官選の杉野議員は「木炭檢査實施の結果なる習品質は著しく向上したが、價格の昂騰、生産の減少を來した」と論じ、咸興の民選で副議長たる李弼浩議員「民有林施業制限の結果は過渡用燃料の漸騰的騰貴を來し消費大衆の困惑一方でない」事實を列擧して、共に當局の善處をもとめた

△――▽

しかして右に對する番外の答辯要領は斯うである「木炭の移出減は内地各府縣に於いて民有林開發運動が飯略した結果創業木炭の生産が著しく增加したために、原價低く、運賃を加算すれば、之等と太刀打ちは困難である上に、不正商人の法外な暴利が認めないためであり、過渡用燃料の騰貴は從來貿易せに終つた農民が物の價に對する認識を得た結果、官の施設を口實に價格の吊上げを圖る傾向にある」と……

△――▽

結論は「見解の相違」で物別れに終つたが、かうした問題には當局も發言の裏に潛む、消費大衆の苦痛に、もう少し考慮を加へてほしい、更に「已むを得ない」理由を聽くだけが質問者の眞意でもなければ、消費大衆の要望でもない、燃料斤量取引の確立とか、公正な標準價格の調査公表とか手段はいくらもあらう、事實最近の如き燃料の暴騰は、都市生活者の合所破綻である、農村は無論ある水準まで引上げねばならないが、都市は顧みぬといふのが、地方振興の精神でもあるまいと思ふ(咸興支局一記者)

“禪僧そこのけ”の固い信念で修業

最後の一人まで頑張れ! 竹内知事の意氣込み凄し

―成北自慢の―農事修鍊所

【咸南】咸北道では篤實な農村中堅青年養成を目指して農事修鍊所を設け、二日これが開所式を行つたが、これについて竹内知事は左の如く語つた

開所したばかりで今どうかういふことは出來ぬが嘗つて私が京畿道の内務部長をしてゐた時に内地の同種の施設を視察し京畿道でも開設したが結局設備など形式的なものが立派になり過ぎて學校みたいなものになつた、かういふ經驗から今度は設備など一切構はず、自らやつて行くやうにしたいと考へ、現在は朝鮮人農家を一軒買つたばかりで開所式の日には修鍊生が總がかりで便所などをつくつてゐた、質素これは信仰に生き信念に立脚した志操堅固な青年を仕上げるのが目的であるので容易な業ではない、德源かの天主教で經營してゐるものが「禪」といふ信仰、信仰の目標があるので相當好い成績のやうに聞いてゐるが、こちらではさういふ宗教的なものがないので先づ國旗を掲げ皇天を拜し、更に修鍊生各自がその郷里のある方角に向いて祖先や父母兄弟に感謝することにしてある、今度入つた修鍊生は二十二名であるが、十ケ月の修鍊期間を果してどの程度に堪へ得るか疑問である、私は金副君(指導主任)に堪へられないものは出て行つてもいいから最後の一人まで頑張れといつて來た、現に修鍊生中二三人のものは食物に苦情を言ひてゐたさうである、食物は粟、麥、豆、馬鈴薯各三合を炊いたものを主食物としてゐるが……内地では經營自體で修鍊のための道場に乘り數を乞ふのだが朝鮮では食費も道で持つて募集する青年である、かういふ根本的な相違もあるので所期の効果が擧げられるかどうかはなんともいへない、ただ專心、神の如き態度でやつて行つて欲しいといふことを指導するやうに申置いて來た、修鍊生の中に武雄氏の豆滿農場にゐた中田といふ二十五歳になる青年が強つての願ひで交つてゐるが却々しつかりしてゐるのでこの青年一人でもいゝから立派なものにしたいと思つてゐる

滿洲建國記念日 延吉の祝典

【延吉】滿洲建國第四周年記念日の去る一日、延吉では三萬市民歡喜の裡に明け、前夜來降り積つた牡丹雪で清淨銀世界となつた市街の各戸毎に翻る日滿國旗は一入輝かしく、午前十時、先づ省公署正門前廣場で日滿官民列席裡に記念式の祝典があり引續き院内廣場の祝賀場で三百五十人の日滿要人が祝杯を擧げて同十一時散會した、これより先日滿全學校生徒の旗行列隊は日滿國旗を兩手に市中を行進、夜は奉祝映畫會を開催、その他各長の建國精神に關する布告文を頒布する等行事は滯りなく終つて意義ある日は、歡聲のうちに明け暮れた

因に同夜吉林特務機關間島支部長龍野大尉は在延吉新聞記者代表を料亭都に招いて時局に關する懇談會を開き、終つて盛宴を張つた

滿洲移民團 清津に上陸

【清津】今年になつて二度目の移民團―拓務省第四次滿洲移民乙班百四十五名は拓務省の島崎事務官引率の下に去る三日午前七時入港の滿洲丸で清津に上陸した、この團員は群馬、埼玉、茨城、長野各縣下在郷軍人達で郷軍服姿の者が多く、公會堂で少憩後午後發の列車で鏡山縣東海へ向つた

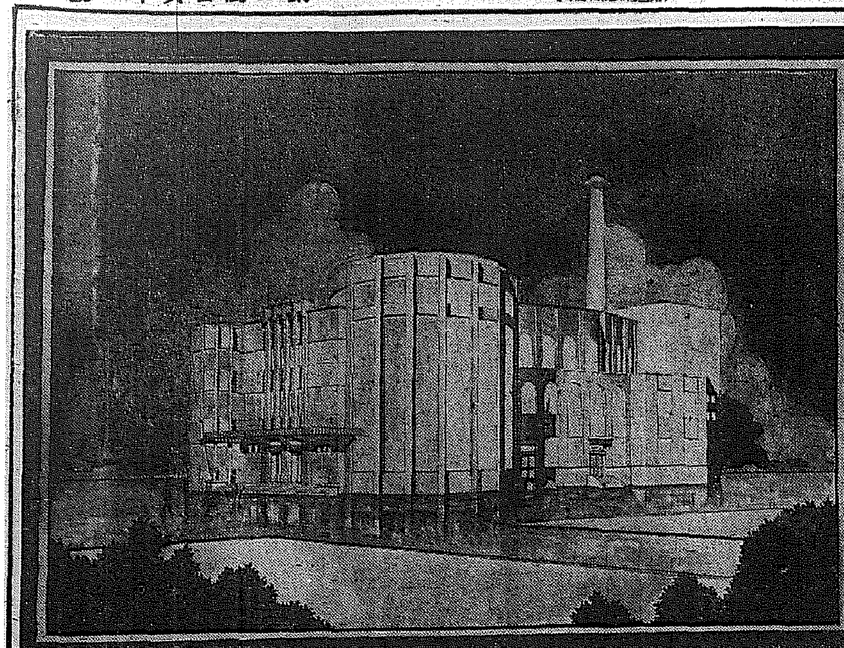

柳京に誇る豪華殿

京城府民館より規模は小さくとも氣の利いた設備がご自慢

待望の公會堂設計

【平壤】府の皇太子殿下御誕生記念公會堂は昨冬既に地下基礎工事を終り、解氷と同時に本建築を始めることになつてゐたが、府營繕係で急いでゐた設計全部の見積りも愈三月中に細部の多少の修正を終るので來る十日頃入札、十七日頃本入札を終り、直ちに工事に着手することになつた

本工事は皇太子殿下の御誕生記念事業といふ性質上、府では府内の請負人に指名する意向である、なほ土台となる石材は平壤では求め難いので京城、海州等に注文し仕上げに相當の時日を要するため上部建築と引き離して分割入札に附することになつてゐる

新公會堂は近世式鐵筋コンクリート地下一階地上四階建、敷地一千三百坪、建物面積は一千百五十八坪五合に達し高さは五十一尺、塔を含めて六十一尺五寸、總工費は十八萬餘圓である

外壁は化粧タイル張り、内部は地階に浴場室、一階は大會議室、事務室、小集會室(收容人員四百)、大小和室、社交室、食堂温室等、二階は大集會室、貴賓室、舞台その他準備室等、三階は大ギャラリー、休憩室、四階は展望台となつて居り、大小集會室は移動椅子で、講演、演劇はもとより、宴會場にも利用され大集會室は立席二千人、正席一千五百人を收容し得、大和室は二室に分れ八十疊敷結婚式、宴會、碁、將棋會、茶、生花會等に適し大集會室の音響的設備は萬全を期し最も設計者の力を入れたところ保温保冷も完全である、小集會室は京城府民館に缺けたる點で四百人以下の集會の便宜を考慮したところに設計者の苦心がある、全工事の竣功期は本年十二月の豫定で完成の上は平壤府民はその豪華な公會堂を全鮮に誇ることにならう(寫眞は新公會堂豫想圖)

殉職警官に一中學生の同情

元山署長を通して純情の手紙と香奠

【元山】今回の東部における匪賊事件に際し悲壯な殉職を遂げた警察官部長外四名の警察官に對する感激と同情の嵐が國を擧げて喚起されんとしてゐる時、ここにも右五警察官の行動に感激した匿名の一中學生が純情溢るる手紙に金三圓を添へ香典の取次ぎ方を三輪元山署長宛依頼し來り、署員を感激せしめた―去る三日朝正服正帽の一中學生が元山署の窓口を訪れ「これを署長さんに差上げて下さい」と三輪署長宛の封筒を差出して立ち去つた、やがて開封した同署長の眼頭から數滴、紙面に滲ませたものがあつたのも道理、その紙面には

このたび不詳事件によつて御宸襟を悩まし奉つたことは實に恐懼にたへません、これと同時に死をもつて職に殉じた貴き五警察官の英靈に對し衷心より哀悼の意を表します(中略)兩親から小遣として頂いていたお金で僅かですが不慮の遭難殉職警官の方々の御香奠の足にでもして下さい

と金三圓が添へてあつた、この奇特な一少年の行爲に感激した同署長は直ちに右手續きをとつた

海難防止の鍵は先づ心の持ち方

海上安全週間の意義につき 石黒元山海事出張所長談

【元山】海の支配者を指導する海上安全週間につき石黒元山海事出張所長は左の如く語つた

去る二日から一週間の期間總督府の遞信、警務殖産三局合同主催で各船舶會社及公共團體の後援の下に海上安全週間なる催が行はれてをりますが當元山に於きましては警察、水産試驗場、元山府、水産組合、回漕業者、造船業者等の支援により各種の行事が計畫通り實行されてゐることは洵に欣快に堪えない次第であります既に皆様も御承知の通り我國は世界屈指の海運國でありまして又水産に於きましては實に世界第一位を占めてゐるのでありますが然るにその反面に於きまして海難の件數これ又世界第一位を占めてゐるのであります、それで何とかして海難を未然に防止して海上に於ける人命と財産を擁護せねばならぬといふ當局の多年の心痛が今般の海上安全週間なる催になりました次第で決して單なる鳴物入りの宣傳や御祭騒ぎとその意義を異にしてゐるのであります只一口に海難の防止と申しましても却々むづかしい問題でありましてその方法として先づ誰しも思ひ付くのは船舶自體の改良とか航海用具の改良とか或は燈台の施設とかいつた物質的施設であります、然るにかうした施設には多大なる經費を伴ふことが多いのでこれ等は到底一朝一夕で實現を期することはむづかしいのであります、よしんばかうした物質的改良や施設が理想通りに實現したとしましても海難は決して絶無となるものではないと信ずるのでありますそれなら差當つてどんな方法によるべきかといふ問題になりますがこの方法を船員は勿論一般人士に指示強調せんとするのがこの海上安全週間の目的とするところであります

先づ貿易又は水産の第一線に立つて活躍する船員各自が始め海運、水産當業者の心の持ち方によつて海難防止に努むべきであります、即ち海上生活者と當業者の精神作興こそ當面の最上方策なのであります今度の海上安全週間なる行事も更にこの精神作興運動に外ならないのであります どうか皆さんこの點を充分に御理解下さつて唯にこの週間内に限らず何時迄もこの行事の目的達成に精進されてこの週間を意義あらしめられんことを切に希望して已みません

研究すべき氣象異變

昨冬の暖氣に引きかへ今冬は驚異的酷寒寡雪

【元山】測候所發表=二月一日早朝の最低氣温は零下十六度、月末二十九日は同じく十二度その差僅かに四度の上昇であり月の平均氣温は零下三度三で引續き平年より低かつたのではあるが、二月に入つてからは七日、十三日及び二十四日の各前後數日に亘り四温日和が訪れ、前年來徹底的に鍛へられた吾々の體感は比較的和かなものであつた、然し今までのところ氣温の上昇は例年より遲い

今年の花は遲れようといふ町の話題も頷づかれる、殊に今冬の酷寒は植物景觀に相當の影響を及ぼすものと思はれる今冬の特異の一つ、降水の僅少は殆んど全鮮的である――大邱、中江鎭は平年並新義州のみは却つて多いが――中でも脊梁山脈の東側一帶は特に甚しく元山及び江陵では平年の三割に達しない、暮量で十六日夜來の降雪で始めての積雪二糎不滿足作らスキーヤーを喜ばせたに過ぎなかつた、要するに今冬の酷寒寡雪は十二月、一月、二月と持續され誠に驚異的記錄を作つたのであるが昨冬北半球全般に亘る異常な暖氣と共に充分研究すべき問題であらう

滿拓の緬羊事業

【會寧】滿洲拓殖會社理事木下通敏氏は去る三日朝邑を訪問緬羊飼育狀況について説明を聽き邑營會經營の羊毛加工場を視察したが同社では將來滿洲國内に相當大規模の緬羊事業を目論んでゐる模様で同氏の視察はその參考に資するためである

水道が凍るも無理はない

會寧一月中の氣温 平均零下十九度六

【會寧】殺人的酷寒のため上水道斷水の憂目をみた邑當局では試みに去る一月中の氣温調査を行つたところ、左の如く昨年に較べて平均氣温は七度五分も低く十數年來の酷寒であつたことが判つた(括弧内は昨年一月)

平均氣温零下十九・六(一三・一)最低氣温零下二六・〇(同二三・〇)零下二〇度以上の日數一八(四)

お醫者の少い坡州郡

【汶山】坡州郡内の醫師は開業醫一名、官公署囑託醫一名、限地開業醫六名、醫生六名、合計十四名でこれに齒科醫一名を加へて十五名となり郡内人口五萬八千百三十七人に對する比率は醫師一人に對して三千八百七十五人の割合で郡民の保健上寒心すべき狀態である

防護團と國防婦人會 慶源に生る

【慶源】慶源驛軍分署では非常時局に鑑み防護團並に國防婦人會を設立すべく去る一日午後二時から小學校に官民多數を招いて協議の結果、創立委員をあげて早速設備に着手、來る十日の陸軍記念日を卜し發會式を擧げることになつた

自動車從業員協會 延吉で發會式

【延吉】昨年末創立總會を開いた間島自動車從業員協會の發會式は去る二月二十九日午後六時から延吉邑公會堂で擧行した百五十四名の從業員參席するや落口副會長開會の辭を述べ昨議以後の經過報告に續いて石井會長の挨拶、官民代表の祝辭又は激勵があつて閉會したが恰も間島自動車營業の統制に際して從業員の結束は注目を惹いてゐる

警備費寄附

【會寧】邑内大正通いづ萬經營者小島三吉氏は購入したストーブの景品券がこの程當選し金三十圓を受領したので警備費の一端にと會寧署長宛に右全部を寄附した

農村振興大評定

けふ江原道廳で 牛島内務局長臨席

【春川】道農村振興委員會では牛島本府内務局長の臨席を迎へ農山漁村振興運動の強化徹底に關し六、七の兩日道廳會議室で大評定を開くが、參加者は道委員をはじめ各郡守、警察署長、金融組合理事等で、先づ六日は午前八時半一同春川神社に參拜、午前十時から會議に移り午前は道知事訓示、内務局長訓辭、午後打合協議があり七日も同樣春川神社に參拜午前打合協議、午後質疑應答をなす筈、而して評定の中心議題は

▲農漁家更生計畫の實績に鑑み今後指導上改善補强を要すと認むる事項

▲既設更生指導部落及更生指導農家をして自主自營の域に達せしむるため特に精神的指導上採るべき最も有効適切と認むる方策

の二つである

琿春に市内バス

【會寧】咸北自動車會社では琿春市内バス運轉の計畫をたて目下滿洲國當局に出願中であるが許可あり次第右のほか貸切自動車を經營する筈

嫁女に濡衣を着せ片輪者にさす

雞泥棒がばれた意趣返し 鬼よりもひどい姑

【汶山】己が罪を嫁になすりつけそれがばれるや夫と息子を煽動して三人で嫁を袋叩きにし、半身不隨にさせた鬼の姑坡州郡泉峴面金谷里朴氏(…)の妻南氏(…)は隣家の鷄が我家の庭に入込むと直に殺してしまひ、むしり取つて羽毛は色で染めて何喰はぬ顔してゐたが、それが度重なるにつれて村中の話題となる宇嫁の閔孫閣(…)の仕事といひふらして歩きたまりかねた閔女は濡衣を晴らさんと村人に事實を話したところ姑の南氏は去月十二日夫と息子を誑らひ閔女を散々毆打して遂に半身不隨にさせ、被害者は京城醫專病院に入院加療中であるが嫁の實家ではこの這加害者を坡州署に告訴した

學藝會

【龍潭】普通學校では去る一日午前十一時から學藝會を催し、盛會であつた

匪賊に家を燒かれ六十四名鮮内へ

茂山對岸仍頭山附近の鮮農 三長署で嚴重警戒

【汶山】去る一日午前六時頃茂山郡三長面長平洞奥地約一里の豆滿江岸鮮農部落たる九四洞へ對岸仍頭山附近から鮮農老若男女六十四名が匪賊に家屋を燒き拂はれて避難して來たとの急報が三長本署から志所に入つたので三長本署以下〇〇名が自動車で長平洞に急行、こゝに本部を置き江岸一帶に亘り嚴重な警戒網を張つたがこれと前後して

延山方面に二月廿四日二隊となり、一隊は安圖縣城警察に向ひ、一隊は口河灣方面へ部落襲撃の目的で移動中と三長署に入つた、前記九四洞に避難した鮮農の言によれば、仍頭山附近には二十二戸の民家があつたが三月廿二日約七百名の匪賊團が襲來し三戸に十名の賊を殘し他の十九戸を燒拂つて梅向縣方面に逃げ去つたので鮮農六十四名は廿四日仍頭山を避難し神武場を經て一日農事洞に到着したものである

といつてゐるが三長署ではこれ等鮮農は或は賊と氣脈を通じてゐるものではないかとの疑ひをもつて嚴重取調べ中である、なほ去る三日には久竹茂山署長も打合せのため農事洞方面へ出張したが今のところ他に異狀はない

職教施設費補助

【咸興】府内各初等學校職業教育施設としてこの程道費から左記の如く補助金交附の指令があつた

小學校小農具並工具購入費九十圓▲一普立業工作台九基百四十圓▲二普木工具購入費百四十圓▲女普温室建造費三百圓▲合計六百七十圓

性の悪い男

【羅南】咸北鏡城郡漁郎面松新洞米穀商朱東李某(…)は二日午前一時半頃羅南生駒町飲食店朴俊哲方へ來て酒を飲み、僅か六十錢の代金に「五十錢しか持合せがない」と支拂はないので同店では殘り十錢は明日にでも持つて來いといつてゐるところへ同店主の兄が割り込み、話しをすると矢庭にそこに有り合はせた鍬を振り上げ暴れ出したので兄はその場を逃げ朱はそのまゝ醉つて同家に寢込み、朝になつて歸つた後、同夜又醉つ拂つて暴れ込んだので羅南署に檢束された、同人は大正十二年七月中傷害罪で懲役六ケ月を言渡されその後會寧で詐欺で引つかゝつたことのある强か者

讀者の領分

▲京城府内で工業方面(技術)の夜學校はないでせうか、中學專門學校程度のものをお教へ下さい(田舎もの) ▲小生は中學三年退學以來商業に從事し外交に多少の經驗をもつて商工業方面に就職したいものです廿四歳愛知縣生れどうぞお世話下さい(江原道生)

人の動き

▲柳原府資局消事出張所員 二日夜山從騎任 ▲村上山郡守 四日發上道 ▲久竹茂山警察署長 三日農事洞方面へ

おめでた

【延吉】延吉電々局長財津衛氏の長女芙美子孃(二)は關東軍福泉中佐の媒酌で關東軍部員中岡島治氏と婚約整ひ今月下旬新京で結婚式を擧行

江原辭令(二日)

産業技師(慶南) 河西次男 道産業技師に補す、内務部産業課在勤を命す

産業技手(道有林) 谷口周衛 水産試驗場長兼務を命ず 春川郡在勤を命す

任江原道産業技手(畜産) 内田達也 春川郡在勤を命ず

螢雪の功

咸興商業 第十二回卒業式は四日午前十時同校講堂で擧行 卅五名の卒業生中希望者六名を除く廿九名は全部就職決定してゐる(寫眞は優等生、上段右から黄永原、李桂煥、朱敢希、下段右から池甲秀、俱納寶、孫大男の諸君)

大阪優良品商店案内
◎良い品仕入は店の信用!
(春物運動服品揃)
Tsukigi Sporting Goods&
全般服裝製造卸
カタログ進呈

ツキギ運動用品本舗
大阪市北區老松町
支店 東京神田區神保町

食料紅 オブラート バター 製菓材料 菓實香料 商標登錄
西本商店 大阪市西區川北通大仁本町二

各種作業服 見本カタログ進呈
乘馬ズボン、長ズボン 作業服上下、オーバ 青年團服其他裁縫品一式製造問屋
大阪市東區本町 合資會社 西村直商店 電話南六二七二 振替大阪八〇二九二番

小間物 雜貨卸 均一品類カタログ進呈
合名會社 馬場惣商店 大阪市南久寶寺町二丁目 振替大阪八〇八二六番

防水 お靴の爲に一番良い ユニオン靴クリーム 有名靴店・雜貨店に有り

建築金物 家具金物 卸商 ターキ印製品販賣元 (内地送呈)
合資會社 加藤商店 代表社員 小笠原與一 大阪市西區南堀江上通二丁目 電話櫻川二一參七三 振替大阪參三一參九

各種製材木工機械專門製作 調帶鋸工具類製材用品 直輸入商
細田商事合資會社 大阪市西區北堀江三番町二六

機械ト工具製造卸
大阪市西區立賣堀北通四丁目 合名會社 八木機械工具店 (カタログ進呈) 電話新町二一六〇、二一九四番

汽機 汽罐 附屬機械工具
バルブ コック ポンプ、繼手 扇印、※印

チスク弁 パクレスバルブ
煖房、給水用品 藤花印 ラヂエーターバルブ

大阪市西區本田三番町一七 安藤商會 電話西二八二西

本紙内地廣告一手特約取扱 大阪市西區 滿鮮信報社

地久節 仁川愛婦で 奉祝報國祭

【仁川】愛國婦人會仁川支會では六日の地久節に午前十一時から仁川神社で、奉祝婦人報國祭を執行し非常時局における婦人報國の赤誠を顯揚するため、愛婦會員にとゞまらず一般婦人の參列が希望されてゐる、式次第は
▲午前十一時集合▲開式▲國旗掲揚▲神社拜禮▲皇居遙拜▲國歌奉唱▲挨拶▲萬歳三唱▲國旗降下▲閉式解散

地方論陣

慶南地方費豫算 立直しは先づ成功（上）

十一年度慶尚南道豫算は、久しく土師知事の手許で査定されてゐたが漸くその査定も終へ、いよいよ七日からの道會に附議されることになつた、その概要を檢討すると、歳入に於ては經常部三百五十萬六千二十圓、臨時部三百四十五萬四百九十六圓合計六百五十萬七千百十六圓で、昨年度に比し經常部二十九萬二千十五圓、臨時部六萬九千八百四十圓の各增加を示し、又歳出に於ては經常部百八十一萬二千五百八十二圓臨時部四百六十九萬四千五百三十四圓、合計六百五十萬七千百十六圓を計上しこれ又昨年度に比して經常部二十萬四千二百三十七圓、臨時部十六萬一千六百十八圓を增加し、結局前年度豫算より總額にて、三十六萬五千百五十五圓の增加を示す

× ×

元來慶尚南道豫算は一昨年と昨年度に於て、不慮の災害多く、これがため膨脹に膨脹を加へて、他道に比較し、編成最も困難なる道とされ、自他共にこれを許してゐた關係上如何にしてこれを立直すかに就て、當分の苦心は素より一般からも非常なる注目を受けてゐたものであつたが、この邊で喰ひ止めたところ充分とは行かずとも、當局の努力と苦心の跡が見えて、先づ大體に於て立直しに成功したものとみて差閊へなからう

× ×

その主なる理由として豫算面に於ては二十六萬五千餘圓の增加を示してゐるけれども、その增加の主なものは稅制整理による增收と綿花手數料の增加、並に馬山中學校新設に伴ふ寄附金受入、及び幾分の自然增加の結果に據る增加のみで極めて堅實に編成されてゐることを、先づ首肯せねばならぬ、これに伴ふ歳出としては、恰も本年度から公債償還が年額四萬七千圓となり、從來のものと併せて、約二十五萬圓を道として償還せねばならぬ狀態となり、台所としてはかなり苦しいお手盛り加減なるにも拘らず新規事業は民衆の要望を容れて、緩急よろしく手加減し、豫算の許す限り比較的多くの事業が織り込まれ、その計畫としても相當に興味あるものが、計上されてゐることである、茲許その新規事業に就て些か檢討を試みて見ることにする（釜山支局……一記者）

水禍に備へ 洛東江流域に 水防植林續行 十一年度豫算に七十萬圓計上 一擧兩得で期待

【釜山】慶南道當局では國策の洛東江水害防止の根本對策として上流荒廢地區の植林治水を施行し十一年度の施行豫算砂防費七十萬六千八百圓を計上したがこの内七五パーセントの五十三萬圓が國庫補助として撥附され、このほか蔚山、東萊、昌原各郡にわたる約百町步の砂防地區四萬圓の豫算で三萬圓の國庫補助をなす計畫で、地方的にも救濟的にも効果があるので好評である

仁川急設電話 二百五十突破

【仁川】二日から受付を開始した仁川郵便局の電話新設申込みは三日既に二百五十六口に達し、締切の十六日までには四百近くになるものと見られてゐる、昨年の例によると家を持たない者が申込み者中にあり今日市中の電話權利金が九百餘圓にのぼつてゐる折柄、抽籤にうまい工合にあたり十五圓の申込み料と、二百圓の至急架設料で五百圓乃至七百圓位のウマイ儲け仕事が出來るといふ不屆な考へを持つ者があるので、今年も當局の上にも物議をなす者、なほ昨年は申込み百十二に對し二十一の新設であつた

變調の春―寒氣ゆるむ郊外

慶南道會 あす開會 參與員決定

【釜山】慶南道會は七日から十日間開催に決定したが參與員書記は左の如く發表された
▲參與員 松本伊織、朱榮煥、丹下郁太郎、坂本宜勝（事務官）武田鉄太郎、孫明（理事官）木谷重榮、三木源吉、伊倍好、島田郎、稻田林太郎、彫澤亮（技師）辻靈重（視學官）山田俊夫（小作官）大野計平（道屬）加藤不二夫（警部）▲書記 碓井章、勝野初代、孫季乾、東野利直、土井芳彥、赤川鋼介

統營の麥作 二割以上減收

【統營】昨冬來の旱魃で統營郡内の麥作は凍結、郡内播種面積八千餘町步の内約二割三分收穫皆無の有樣で憂慮されてゐる、最も被害の甚大な所は河淸、延草、道山、光道、長木面等の地方である

保險金欲しさに 妻を絞め殺す 强盜沙汰にしたが忽ち露顯 鬼畜に墮した左前の雜貨屋

【木浦】一日午前五時半ごろ府内山亭里警官派出所へ山亭里五五朴龍（三二）方へ强盜が入り朴の妻卿（二三）が殺害されたとの申告があり本署から係司法主任以下數名現場へ急行、調査したところどうも强盜の行爲とは思はれぬ節があるので朴を引致し取調べたが別に怪しい點もないので一應歸宅させ刑事は八方に飛び活動した結果朴は小さな雜貨店を開いて居り又府内竹橋里に劉古順（二二）と云ふ妾を置いて居り近頃は商賣の方も面白くなくそれに少々の負債もあり困つて居るといふ事を聞き込み再度朴を連行し取調べた處二日午前四時ごろに至り、妻の保險金四百圓が欲しさに妻の咽喉を締めつけ殺害したことを自白した

統營病院 釜鐵病院に 經營を交涉

【統營】統營病院委任經營問題は既報の如く三日邑議懇談會の結果齋藤僧彥、兒玉龍一、島村新平の三氏を委員に上げ從前委任經營してゐた釜山鐵道病院に交涉、これが實現に努める事となつた

大邱扶植農園 小貫理事選任

【大邱】大邱府外東村にある齋兒事業の扶植農園では三日午後三時半から第卅回評議員會を開催、昭和十一年度の豫算その他を審議し、新たに小貫理事を選任した

惠まれない 沿岸の島嶼 慶南水產總代會で 醫療機關充實協議

【釜山】慶南水產會では沿岸島嶼三百九十八島の内その大部分が醫療機關に缺乏してゐるので漁業民の保健をはかる目的で島長を單位とする範圍内で施療施藥の方法を講ずることゝなり六日から開催される水產總代會で審議することに決定、道當局で實施する恩賜救療の不及地域の保健施設を充す計畫として期待されてゐる

電信電話線 愛護標語 當選者發表

【釜山】釜山遞信分掌局では既報の通り管内全般に亘り電信電話線の愛護週間を實施し一般の電信電話に對する認識を深め電信愛護の念を喚起することゝなつたが、これが實効を擧ぐる一助として豫て一般に對し電信電話線愛護に關する標語及ポスター圖案を募集したところ標語三百四十三句、圖案二十六點の應募があり審査の結果、左記の通當選者を發表した、なほ當選標語及ポスターは之を印刷に付して府内各局所に寄付し一般市民の非常の響が高い折柄注目されてゐる
▲一等 國家の動脈電信電話切るな觸れるな妨げな（釜山局電信課松尾正義）
▲二等 保護せよ電線文化の動脈（分掌局保險監督課富田秀雄）
▲三等 細い電線大きな使命（釜山局電信課夢永俊夫）
▲四等 危急知らせる電信電話線（釜山局電信課岡田顯治）
▲五等 電線に石を投げるな凧かけな（分掌局工事課市外線路係）
ポスター圖案 一等分掌局工事課市外線路係、二等同監督課高橋博、三等西面技術官補當島成田勝也

ラミーは强し 見事酷寒を征服 鐘紡全州工場新設の暗礁 跡なく消えて明朗

【全州】鐘紡工場全州新設の一大要素である用水問題が解決したかと思へば近年稀有の寒冷は越冬ラミー（苧麻）の發育を憂慮されるに到り、工場建築に一大支障を來すものとして懸念され當局はラミー植栽地を調査中であつたが最も寒冷酷しかつた全州郡三禮面地方の植栽地に於ける調査結果によれば越冬部分は全部完全に生育して居り稀有の寒冷にさへ大丈夫であるといふ太鼓判が押されたので禍福こゝに一轉し鐘紡工場建設問題も再び明朗色で包まれるに至つた

新學期を控へて 戶籍係轉手古舞 中には無籍者も飛び出し とんだ悲劇も演ず

【仁川】入學期が近づいて、府戶籍係は目の廻るやうな多忙を極めてゐる、去月十日から開始した戶籍謄明は五日朝までに既に千六百餘名にのぼり、中等學校に行くための謄本請求も前年の三倍となつてゐる、出生屆をなしてゐなかつたゝめ學齡の子供が戶籍にのつて居ないのやら、出生屆が遲れてゐたのを知らず戶籍謄明を下附されて、始めてそれと知り地團太踏む者も續出、とんだ悲劇を生んでゐるが、出生屆のなかつた者に對しては特に便宜をはかりその場で屆を出させ同時に戶籍謄明を下附することにしてゐる、なほ戶籍係からみた今年の朝鮮人初等學校入學志望者は昨年より激增の見込み

麗州の漢銀 支店長轉任

【麗州】漢銀支店長哲岡氏は今回大田支店へ轉勤する事となつた、氏は同支店開立の當初七年二月から在勤、金融經濟界に貢獻する處多大で今回の轉任を惜まれてゐる去る、二十八日坦本旅館で官民の送別會開催

氷解は困難 伴氏も見離す

伴氏の辭任理由は左の如きものである
相愛協同をモットーに不肖微力をもつて和平解決に努めたが、將來議員間の對立關係は氷解の見込みなく、公職を弄ぶ結果に陷り商議の機能發揮は望めない現狀の立場にあつて今後議席に止まるのは意義がない

飛行隊も參加して 防空の大布陣 陸軍記念日に防空演習を實施 仁川の勇者總動員

【仁川】陸軍記念日、三月十日の陸軍記念は盛大に行ふべく、既報の如く鄕軍、靑年團の役員會で細目を決定したが、行事は在鄕軍人分會、府、聯合靑年團、府教育會の四者共同主催とし、記念プロは市中行進に開始される、午前九時までに鄕軍、靑年團、靑訓、商業、中學の各團體、生徒は寺町校と商業學校の兩校庭に勢揃ひ、それより行進に移り、外里派出所前で合流、萬國公園の行進隊形で市内を練りつゝ、内里、仲町、府廳前を左折し本町、宮町、寺町を經て花町埋立地の式場に到達、かくて午前十時から同卅分の間に平壤飛行第六聯隊の輕爆六機は編隊飛行をなしつゝ仁川上空に飛來、萬國公園、宮町、カトリツク塔上の監視所から刻々敵機飛來の警報が傳へられるや、花町埋立地にあつて防空陣を布いてゐた、商業學校生徒は對空戰を演じ、觀衆に防空思想を喚起せしめる、なほ記念式は閉會終了と同時に擧行される

大邱教化聯合會 愈よ明年度から街頭に進出 精神生活强調運動

【大邱】既に府内の三十九團體を網羅して結成された大邱教化聯合會は愈よ十一年度から一般大衆を目標に精神生活强調運動に乘り出すことゝなり目下事務所の府社會係で事業豫算を編成中であるが近く第一回總會を開いて豫算及び事業施設を審議する筈である。而して現在實施に内定を見てゐるのは敬老會の開催で今春から秋までの間に八十歲以上の老人を招待し茶菓、音樂、演藝などを以て慰安を與へ敬老の念を涵養して精神生活の一助とする方針である

仁商卒業式 引つ張り凧 金組などには見向きもせぬ 大部分は賣り切れ

【仁川】景氣がいゝので、生徒の賣れ口は凄い、愈よ五日目出度く卒業した仁川商業學校生徒百十八名のうち八十名は就職希望で、學校當局では生徒の希望條件を尊重、銀行、會社、商店方面の就職を主に斡旋してゐたが、仁川府内の就職は僅かで殆ど京城方面の銀行、會社で占め、なかには東京丸の内ビジネス街に乘り出した者や、新興滿洲國に躍進し新天地を開かんとした者も數名あり、これら就職決定者即ち在校中に辭令を懷にした幸運兒は五十二名、殘部も殆ど確定してゐる模樣である、初任給は最高七十五圓から最低の三十圓ところ珍奇風は金融組合から申込みがあるが一人も希望者がないといふ鼻息の荒さで求人申込者がほぐにされる形のスサマジさである

奇特な妓生

【大邱】數年來經營難に陷つてゐる大邱明南學校に三日若い朝鮮婦人が訪れて、これを賣り學校の復興費の一部に當て下さいと時價三百圓のダイヤモンド入りプラチナ指環を差し出した、この婦人は大邱達城券番妓生府内西千代田町劉香桃（二）さんで職員を感激させてゐる

共同宿泊所に再歸熱

【仁川】府營共同宿泊所に泊つてゐた住所不定、吉田虎雄（二）は五日再歸熱と診定、同病は法定傳染病ではないが相當傳播力があるので、大消毒をすると共に、吉田を避病院に收容した

關釜連絡の 貨客大洪水 朝鮮代表も出席し 下關で對策の評定

【釜山】昨今非常に激增した關釜連絡の貨客の便宜をはかるため内鮮聯絡打合會を十七、八の兩日間下關運輸事務所で開催することゝなり下關驛、廣鐵釜山省線營業所と釜山驛、小荷物、貨物主任が出席する筈で朝鮮から稻川鉄道營業主任、春田驛長、三浦貨物主任、淺木小荷物主任が出席する

金泉高女學藝會

【金泉】金泉公立高等女學校では四日午後一時から父兄會を開催、二時半から學藝會を催した、開校一年足らずに拘はらず見事な手藝品や實物利用の製作品は觀覽者を驚嘆させ、學藝會も非常な盛況であつた

麗州校學藝會

【麗州】小學校では、一日午後一時から講堂で兒童學藝會を開催、官民有志並に父兄、母姉の來觀多數ありて盛會裡に同五時終了

大火で引責 方魚津消防 幹部總辭職

【蔚山】去る二十五日方魚津に於ける大火の責を負ひ消防組頭以下幹部一同辭表を提出したが署ではこれを保留し翻意方を勸めてゐるが同消防組の當時の對策に對し一般市民の非難の聲が高い折柄、注目されてゐる

綿莖取引見合せ 纖維工業悲鳴をあぐ

【全州】棉の莖から紙を作り出すといふ纖維工業は群山の樋口氏等によりて企畫され既に工場も出來居りこれが原料たる棉の莖の供給に就いては道農務課も棉が取れた上に莖まで金になるといふので農家經濟の上に一大福音として非常に乘氣になり前年來の試驗で各郡棉產地に向つて棉莖の貯藏を命じて居たが、最近に至り工業用水の不足から同會社の成り立つか成り立たぬかといふ重大な問題にぶつかり『今暫く棉莖の引き取りを見合せたい』といふ申出でに接し道當局でも種々勵した手前もあり大いに面喰つて居る有樣である、農務課では中央試驗所にでも供給方を交涉しようかと言つて居るが、道全體に亘り相當數量に達してをり、棉の莖が金になると當てにして居た農家では、それ以上に面喰つてゐるだらうとのことである

學校卒業式

大邱高普校 四日午前十時から擧行、岡崎知事をはじめ多數名士の列席を見た、六十八名の卒業生中學力優秀で受賞したものは金正秀、朴再憲、金昌旭三君であつた
淸州農業學校 三日午前十時半から淸州郡守、田中道視學外多數來賓、父兄等列席の上擧行、道知事告辭（田中視學代讀）郡守等の祝辭があつた、卒業生は農林科二十四名、農蠶科十四名計三十八名で受賞者は左の通り
▲優等賞―鄭秀鉉、李明世
▲五ケ年間精勤賞―鄭秀鉉、李明世、洪國善、金奇漢

二人慘殺 逆上の夫 兇刃を揮ふ

【光州】二十九日午後十一時ごろ全南羅州郡鷹花面梨谷里李成西の妻の金氏は不貞にも夫の留守中に近隣の男朴錫鉉を自宅奧内に引込み不義の快樂に耽つてゐるところを李成西が發見、逆上の餘り鎌で兩人の胸部その他を滅多斬りとしてその場に即死させた、加害者李成西は一日羅州警察署に自首し目下取調中

◆辭典拾册◆合本タヾの一圓 各分冊は十五錢
殘本處分大投賣斷行
法律百科大辭典　常用漢和大辭典　いろは引大辭典　現代新語大辭典　手紙百科大辭典　字くづし大辭典　英語獨習大辭典　文章百科大辭典　五分間演說辭典　社交常識辭典
本書は定價一圓 入用の方は直ちに申込まれよ
特別景品進呈 無代 模範日記
發賣元 大阪東淀川區木川西ノ町 振替大阪三八五七四番 國民書院直賣部

一種五圓十圓で教へた秘法盡く公開!! 今まで他に類のない寶本!

本書内容目次の一部分
發賣元 大阪東淀川區木川西ノ町 振替大阪三八五七四番 國民書院直賣部

内科胃腸病 腦神經科 北島醫院 京城本町四丁目一五五 電話本局三二七四番

海の王者!!
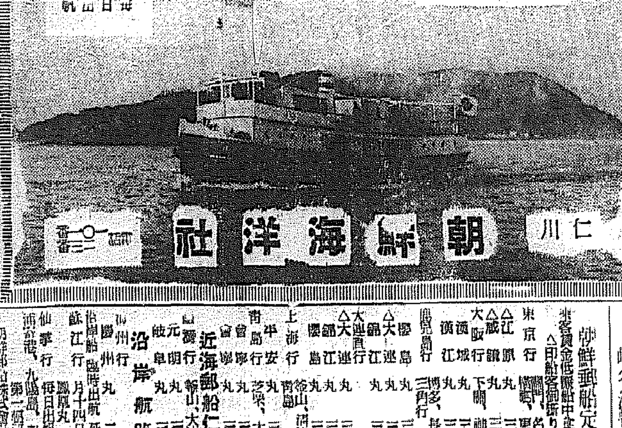
航路 仁川 朝鮮海洋社 電話一〇一〇番

入院隨意 野崎肛門科 京城岡崎町七 電話龍山九九三番

朝鮮郵船定期出帆
大連直行 仁川出帆 代理店日鮮海運株式會社
朝鮮總督府命令航路
北海道大連線 北鮮航路 西湖津出帆 雄基出帆 清津出帆 城津出帆 元山出帆 山田出帆
嶋谷汽船株式會社 神戶市神戶區明石町
近海郵船仁川出帆 沿岸航路出帆
朝鮮運送株式會社 仁川支店海運部

九州郵船株式會社 出帆廣告

釜山出帆

博多行 珠丸 毎日午後十一時出帆

對馬壹岐、長崎行 博多丸 毎月四日九日十四日十九日廿四日廿九日午後三時出帆

詳細ハ左記ヘ御問合被下度候

釜山第一棧橋 九州郵船株式會社出張所 電話一四二二番

仁川出帆

(代理店日鮮海運會社)

大連直行 東洋丸 二月 日

鹿兒島、三角、長崎、博多行 東洋丸 二月廿五日 三月二日

新義州・安東出帆

(代理店日鮮海運會社)

仁川經由、九州各地行 (結氷期間休船)

詳細ハ左記ヘ御問合セ被上度候

仁川府本町四丁目 日鮮海運株式會社 電話長五〇番長一〇八番

仁川汽帆出帆廣告

海州線 直航 隔日出帆

黄海線 各驛ト船車連帶貨物取扱

馬山碑石浦 毎月五回出帆

長淵線 毎月五回出帆

寄港地＝九味浦、吾飛、龍湖島、麻江、德洞、大靑島

小靑島

甕津線 隔日出航

寄港地＝麻津、月浦里、富里浦、南元津

唐津線 隔日出航 寄港地＝晋德浦

自動車連絡取扱

西島線 隔日出航 寄港地＝晋地里

瑞山、泰安、自動車連絡取扱

德積線 隔日出航 寄港地＝龍游島

靈興島、長峰、浦水、乾坪

席毛里線 毎月二十回出航 寄港地＝信島、外島、石浦里、注文島

馬山線 隔日出航 寄港地＝靈興島、大阜島

白石浦線(忠南牙山郡) 毎月六回出航

此ノ外ニ沿岸各方面行貨物取扱

仁川港町一丁目 仁川汽船株式會社 電話 五一番 一四〇番

大阪商船定期出帆

○內鮮連絡優秀客船 北鮮門司阪神急行

新造船 龍興丸 大同丸 洛東丸 就航

清津午前十時發＝門司着 雄基 都々日發

龍興丸 三月九日 大同丸 三月十六日 緒東丸 三月六日 鮮海丸 三月十五日 北鮮急行 河南丸 清津發 三月十日 河南丸 清津發 四月七日

博多、長崎、鹿兒島、基隆、城津、興南 清津、雄基、

大連內地直行 日滿連絡每日發 朝鮮、滿洲主要驛ニ於テ船車連絡 切符發賣

大連發午前十一時＝門司著翌朝 神戸 早朝

門司基隆直行 內臺連絡 每月五日發航

(集配表略)

門司より神戸行大阪商船へ御問合下さい

(案內所) 京城府南大門通一丁目 大阪商船株式會社 京城出張所 電話本局二

鮮內代理店・案內所 仁川 廣田組 釜山 釜山商組 ジャパン・ツーリスト・ビューロー 案內所 京城三越、平壤三中井 釜山三中井、安東大和ホテル

原料に技術に最善を盡せる

ミツワ石鹸

近代美の創造は地肌から

獨特の綾和な作用は肌に潤ひと生彩とを與へます

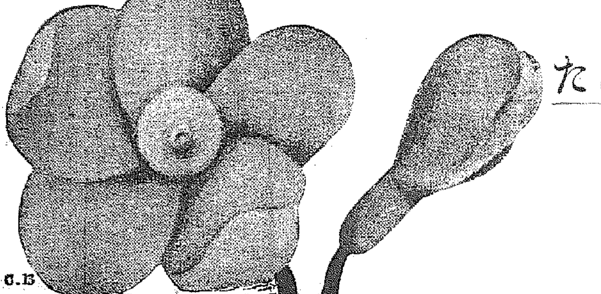

原料に高級植物性油を配合したし

泡沫立ち細く芳香も温雅で

中途に溶崩れぬ經濟的な石鹸

C.13

本舗 東京 兩國 丸見屋商店

この賑々しさ！面白さ！大評判の四月號

富士

問題の大実話小說＝北國一の美妓が恋ゆゑ辿る涙の大悲劇！

作者長田氏が思はず貰ひ泣き！世にも悩ましき綫香の身上

殘月の歌 長田幹彦

堂々百四十枚の長篇原稿を一度に發表した大実話小說

戀！戀こそは悲劇の温床、涙の坩堝だ。純情可憐の綫香もその戀ゆゑにこそ、母を捨て、家を捨て、その上愛人の爲には恥かしき海女の見世物生活にまで——だが、やがて男との間に生れた愛の結晶！そして男の離反、かくして彼女の運命は加速度に急轉して悲劇のドン底へ、——然も尚男を憎みえぬ女の弱さ、美しさ！哀切極まる情趣の中こ無限の涙を湛へた近來の大傑作！果然大評判！

劍俠 仇討 双紙 **五月晴一本槍** 土師清二

荒男で驍騰の相奈氏太郎、非道の仇敵と渡り合つて天晴れ讐をあぐる名譽剛勇の讃え、胸すく大快篇

時代小說 **翡翠侍** 白井喬二

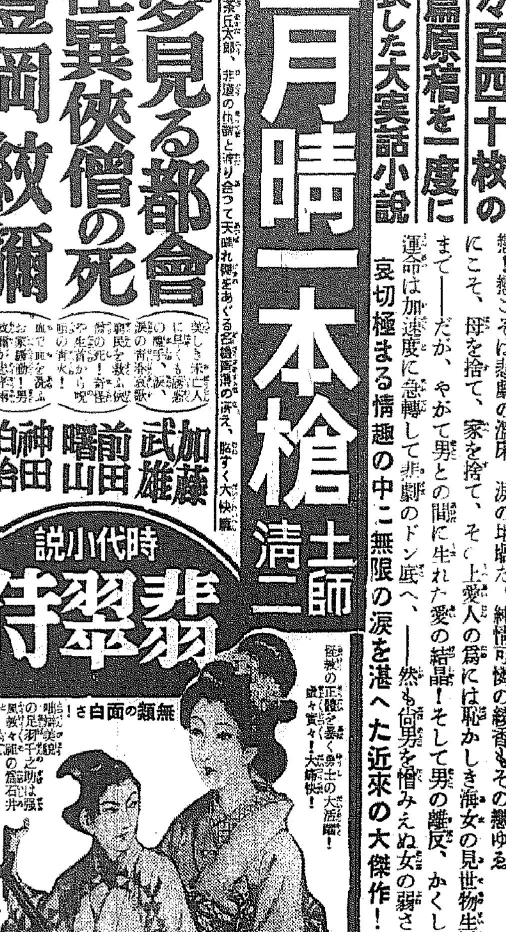

無類の面白さ！ 唯さんの美貌、八千之助は强い足翳の蘭奢、尾張の爲石井に蘭閣の錢客、戸に擊ち斬る御曲者は誰か？倒か？

怪我の正體を暴く勇士の大活躍！戯々賞々！大痛快！

▲現代小說 **夢見る都會** 加藤武雄

▲時代小說 **怪異俠僧の死** 前田曙山

▲痛快講談 **豐岡紋彌** 神田伯治

▲股旅小說 **明暗夫婦しぐれ** 橋爪彦七

▲名士の趣味天狗評判記

▲富士漫畫大笑館

(小唄) 花見をどり……西條八十

小唄小花の半生悲歌 **哀戀小花模樣** 竹田敏彦

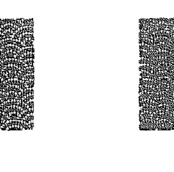

華やかな女學生時代には、スポーツの花と謳はれた彼女が、藝妓から一轉して小唄歌手に！その半生に秘めた血の滲む悲しい歷史！

▲諧謔小說 **奇人群像** 佐々木邦

▲現代小說 **七色の太陽** 中村武羅夫

女間諜大秘話 **鍵から拔け出した女** 海野十三

國際的大犯罪をめぐる謎の怪事件！

傑作時代小說 **敵討極樂手形** 三上於菟吉

劍客美女入り亂れて息もつかせぬ大快篇

落語漫才お笑ひ大會

掛合漫才 **妹の結婚** ラッキーセブン

滑稽落語 **代診** 鈴々舍馬風

爆笑漫談 **宣傳時代** 西村樂天

漫談 **社長さんはお人好し** 益田甫

現代小說 **紅白の絆** 菊池寛

評判花形 珍妙假裝 **お花見大會**

春だ花だと浮いて浮かるゝ當世各界の花形揃ひ粒揃ひ出來も出來たりトテモ愉快な假裝珍扮裝！大痛快！

登場人物 榎本健一 東海林太郎 林家正藏 山野一郎 飯田蝶子 中田弘二 オリエ津阪 立松晃 大辻司郎 市丸 渡邊篤 山路ふみ子 澤村、島

戀愛小說 **晴曇** 久米正雄

貞子の悔恨、辻村の焦燥、昭和の金色夜叉として感激と大評判！

人外魔境のニューギネヤ踏破！ **人喰人種大探檢記** 小山荘一郎

時代小說 **虚無僧系圖** 吉川英治

折込附錄＝ **番附早見表面白一覽**

▲立志成功年齢番附▲珍妙學校番附▲變つた兩國番附▲名士名流所得稅番附▲日本一一覽▲列國軍備一覽▲名士名流所得稅番附▲現代長壽者番附▲珍レコード持ち番附其他知識と興味をかねた十數項

▲痛快講談 **濡髮長五郎** 神田山陽

▲時代小說 **慈悲心鳥** 三角寛

▲現代小說 **愛する權利** 川口松太郎

囲碁・將棋上達の急所

●初段になるまで……七段 瀨越憲作

●將棋の急所……八段 金子金五郎

定價五十錢 送料一錢半 大日本雄辯會講談社 東京小石川 振替東京二三〇

岡田首相、かくて助かる
日本間の奧に逃れ一晝夜半
廿七日の午後弔問客にまぎれ脫出

【東京電話】戒嚴司令部檢閱濟＝福田秘書官談＝二月廿六日早曉、首相官邸が叛亂軍の襲擊を受くるや、折柄日本間に就寢中の岡田首相は、松尾大佐及村上、土井兩護衛警官と共に日本間の奧の方に難を避けられたところ、彼等は松尾大佐を殪し、これを首相と誤認し、それ以上深く搜査しなかつたため首相は遂に無事なるを得たのである、首相の無事なることは間もなく私に判つたので、直に官邸より出さんと努めたが、叛亂軍の警戒嚴しく遂に遺憾ながら同夜はその目的を達することが出來なかつた、而して翌二十七日午後に至り弔問者の出入を許されたので、これにまぎれて無事官邸を出て貰ふことが出來た、この間首相は警戒のため派遣された憲兵の犧牲的な掩護のもとに日本間の一室に安全にしてをられたのであるが、あつて時に二、三兵士の目にとまつたやうなこともある節であるが幸にとがめられることなく經過したのである、廿七日午後、一まづ官邸を出て知人佐々木久二氏宅に落つかれ、身體を淸め服裝を整へ直に參內して天機を奉伺せんと熱望せられたが、當時宮中において叛亂中の閣僚と打合せた結果當時の情勢上事態の惡化を憂ひ暫く參內を見合せて翌二十八日取敢へず辭表を後藤總理大臣臨時代理の手を經て闕下に奉呈し、同日夕刻に至り參內、直に拜謁仰付けられ、首相は今回の事件について深く〳〵御詫び申上げたところ有難き御言葉を賜はつた趣であつた、恐懼感激して御前を退下せられたのである、次いで後藤總理大臣臨時代理被免の辭令が發せられ首相は謹愼の裡に事態を收拾する責任を負ふこととなつたが當時の諸般の情勢に鑑み、これが公表を見合せ、二十九日午後に至りこれを發表した次第である、尙松尾大佐、村上、小館、淸水等の諸衛官が最も勇敢に防戰し見事な最期を遂げられたことは寔に悼みても餘りある次第であります

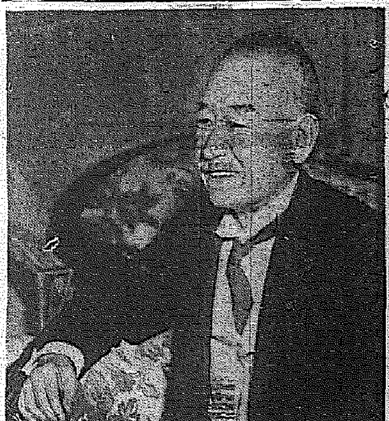

二派の武裝匪賊團
鮮內侵入を企つ
會寧署から警官隊出動
トラックに乘つて討伐に向ふ

【會寧電話】四日午前一時頃、對岸和龍縣東梁附近に數十名からなる强力な武裝匪團あらはれ江岸を南下、他の匪賊團を糾合し、鮮內襲擊に出でんとしつゝあり、急報により會寧署では直ちに非常召集を行ひ同夜七時、トラックで武裝警官隊を出動せしめた

實業學校全盛
京城の中等學校入學志願者

いたけない小學校の生徒が勉強の結晶を試す最後のゴールでありまた新しい出發でもある中等學校の入學試驗もあと僅かに迫つた、城東中學、校龍學校を除いては先月末日で願書受付を締切つたが、各校の入學志願者は

▲京中四〇三(二〇〇)▲龍中五〇三(二〇〇)▲京商三八一(一〇〇)▲善商六五〇(一〇〇)▲道商六八三(一〇〇)▲第一高女三五六(二〇〇)▲第二高女四五九(二〇〇)▲女實三〇一(一五〇)▲商合五一〇(一五〇)

○道商の約七人に一人、善商の六人半に一人、京商の四人に一人、龍中の二人半に一人、京中の三人半に一人の入學率には試驗を受ける當人より親御の方が心を痛める、一體に昨年より競爭率が高くなつてゐるが、中學校希望者が減つてゐるのに商業希望者が斷然多くなつてゐるのも時節柄とうなづける

京城府會は九日から

第一、第二兩教育部會を終へた京城府ではいよ〳〵九日午後一時から府廳會議室で十一年度豫算其他十數件を審議する府會を開會することゝなつた明年度は土木衛生關係の新規事業多く本年度より約百五十萬圓を增加して五百六十萬圓見當である

赤十字病院地鎭祭

五日午前十一時から京城竹添町の赤十字病院增築地鎭祭を執行したが今井田政務總監は日本赤十字社朝鮮本部長として池田秘書官帶同臨席した

慶南道廳の購買店員
課長らの印僞造
約手詐欺を働き發覺

【釜山電話】慶南道廳の各課長の名義を利用した大掛りな約手行使事件が發覺、釜山署の岩田司法主任の手で極祕裡に內査が進められてゐたが、四日役共犯者として道廳購買係の購買金某(二〇)假名を引致取調べてゐる、犯罪の內容は金は主犯と語らひ道廳に出入してゐる[illegible]長外數名の課長の印鑑を僞造し、三百圓乃至四百圓の約手をつくり、府內方々の金融業者に割引かしたもので被害金額も七千圓に達してゐる、向主犯[illegible]は事件發覺と同時に滿洲方面に高飛びした形跡あり手配した

寄附 竹內保護觀察事業基金として[illegible]氏より亡妻マサ子さんの五十日祭典費一金五十圓也を本社を通じ寄附した

けふは地久節
神宮で奉祝式
婦人團體二千名集る

六日は地久節、愛國婦人會朝鮮本部では奉祝行事を行ふ豫定であつたが、過般の東京事件のため、宮中における奉祝宴等が御取止めとなつたので奉祝行事は中止し、當日は府內各戶國旗揭揚し、朝鮮神宮における式典のみを擧行することゝなつた、この式典は午前十一時より神宮前廣場で婦人諸團體、女學校生徒等約二千名が參列、嚴かに執行される

鐵道局の驛賣りは
犧牲者の救濟に
七月から共濟會で統制に決る

鐵道局では京城、釜山をはじめ八十ヶ所の全部主要驛の賣店は從來恩給待の退職驛長などに權利を交附して營業させてゐたが、これでは鐵道の犧牲者救濟にはならぬので改革案を練つた結果、いよ〳〵來る七月から鐵道共濟會の手で自治組織の上、眞に救濟すべき筈の鐵道犧牲者をして經營に當らせることに決定、從來の經營者の權利は同時に消滅することになつたなほ引續き驛フオーム立賣驛辨賣等に就ても將來同樣に改正を見る模樣である

廣田內閣出現に
市場は安心の色
七日の再開は確實となる

【東京電話】廣田外相に大命降下の報を入れて午後の東株市場に於ける暗雲は大體好感を以てこれを迎へ人氣は次第に安心の色を加へて來た七日の再開は確實とされてゐる

嚴父德平翁 大喜び
親類の人々も續々詰かく

【福岡電話】廣田新首相出身地福岡市の面目は春光に映え、全市內にどよめき立つた、福岡市鍛冶町二番地の實家には新首相の嚴父德平翁(八二)が壯者に及ばぬ元氣さで眞白な顎鬚をしごいて喜んで居た日本一の大吉報に顏一杯に喜びを浮べ、又新總理の弟德右衞門氏(五〇)を初め氏の夫人かねさん(四七)など親々詰めかけ廣田家は歡喜の渦巻きと化しラヂオ、號外で全鮮下に喜びの報が廣まつて行く

玄洋社同人の喜びは大きい、美和玄洋社社長語る 廣田もたうとう總理大臣になりましたか、廣田は力と落付があるから信頼してよい、必ずやつてのけるよ、親孝行で有名で德平さんも喜ぶだらう、玄洋社からは最初の總理大臣、福岡市では金子堅太郎さんについで二人目だ

力と落付
玄洋社長談

【福岡電話】玄洋社で鍛へた硬骨廣田弘毅氏が非常時日本の外交を背負ふ總理大臣となつた

貧しさ、妻自殺

京城府外東幕上里四一三藁製職の[illegible]

婦人啓蒙運動
各地で講習會も開く

農村振興運動について京畿道では一般婦女子にこの精神をふきこまねば、その運動の徹底が期しがたいといふので來年度から農村婦女子のみを目標とした運動を行ふことになり、婦人の指導員をおき道內各地を巡廻講演させ一方郡、面の農村振興會が主體となり、婦人の長期講習會及び一夜講習會を開催することになつた

京城府第一教育部會
きのふ終る

去月廿二日、廿四日の部會で紛糾を重ねた結果、特別委員會附託となつた新設小學校敷地を含む諸案より三月四日迄調査を續けて既報第五號、第十五號はその後廿五日通り第二新設校は新堂里と決定、其他議案第六號から十二號迄(第十三、十四號は既決)も委員會で可決を見たので、五日午後二時から府會議室に部會を招集した、出席[illegible]委員長代理で委員會の報告書を讀上げ、全議員承認の下に本年度部會の幕を閉ぢた

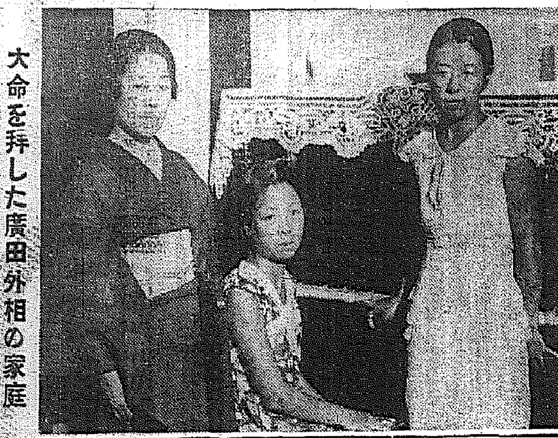

大命を拜した廣田外相の家庭(右より音代子さん、美代子さん、靜子夫人)

石屋さんの息子が
宰相の印綬を帶ぶ
福岡時代の舊友京城元町のF氏談

超非常時日本に晴れの首相として登場した廣田弘毅氏の少年時代からの親友が京城元町一丁目にゐるF氏といつて商工奬勵所內のある幽靈にゐるが、どうしても本名を出すことを遠慮してゐる

お父さんは廣田德平氏といつて弘毅氏はその長男、福岡市の生れです德平氏の商賣は石屋で通西目一方で近所に知られてゐたお母さんがなか〳〵の賢夫人で近所でも廣田の卅五婆さんと呼んでゐた、といふのは一ヶ月卅日を、卅五日分も働くといふ位の働き手だつた、

弘毅氏は中學時代玄洋國の[illegible]で通つたが中學時代から無口で極めて地味な少年だつた、四年の折、柔道二段になつたが威張らず喧嘩なども恐らく中學時代は一度もしなかつたらう◇

人の話はよくきく方だが、自分の意見などのべることは殆んどなかつた擊劍は非常によく出來て、選手として仙台に行つた時まけさうになつたので相手をひつぱたいて勝つたなどといふ話があつたが、これが學生時代の逸話ぐらいなものでせう

嚴父は喜びを語る

【福岡電話】福岡市鍛冶町の廣田新首相の生家を訪へば嚴父德平氏は欣然として家弟德右衞門氏と共に左の如く語つた

二・二六事件勃發の際は安否を氣遣ひ電報で問ひ合せた所心配は要らぬとの返事があつたが、色々な風聞が飛んでゐた際とて心配してをりましたが、今日この思ひがけない大命に接し感慨無量です、私は昭和九年正月から約一ヶ年東京の外相官邸に[illegible]り歸鄕しました、弘毅はオランダ公使在任中、母が八十歲で死んだ時も公務多忙のため歸鄕しなかつた位で、ロシア大使として赴任の際、立ち寄つただけで六年近くの間歸鄕致しません、弘毅は四人兄弟の頭で次弟は大學卒業後夭折、末弟德右衞門が家業の石屋をやつてをります

廣田邸
俄に春めく家
うれしさうに靜子夫人語る
物靜かなる喜び

【東京電話】組閣の大命が廣田外相に降下した五日の夕方、澁谷原宿二ノ一七の廣田邸を訪問すれば[illegible]知らぬやうな物靜かさである、この家は嚴父德平氏の爲め新築した豪華な洋風の邸宅で邸內は事件以來[illegible]邸內の廣い應接間には新聞記者が[illegible]司馬氏が與謝して居る、大臣は今朝自動車で首相官邸に赴いたきり行方が分らなくなつて居るところへ[illegible]ため出來るだけ働いて貰ひたいと思ひます」と心配といふより嬉しさうに語つた、新總理の嚴父と令弟夫妻は福岡にゐるので家族は夫人の外正雄君[illegible]息中の三男正雄君と山脇高女卒業の次女美代さん、三女音代子さんと三人の女中で、一家團欒取亂さないことが家憲、それだけに湧き返るやうな騷ぎは見えないが、植田原宿署長を皮切りに續々と御祝ひ客が訪れ、祝電が舞ひ込み籠詰りが運ばれる每に株は急ピッチで上昇し賑かさを增して行つた

哀號助けて!
子供さらはる

可愛い一人息子が魔病患者のために殺されるから助けてくれと龍山署に屆けた女性を調べると、京城府內新葉町二丁目八李眞熙の一人息子思天が隣家の金某と遊んでゐると、午後三時頃毛糸帽子を冠つた十三、四歲の男が電車を乘せて良い處へ連れて行つてやると、思天をつれて行つたといふのである

釣錢詐欺
卌分に一件

十圓釣錢詐欺が昨秋頃から京城府內に橫行、府內各署では同一犯人の仕業と睨んで嚴重警戒に務めてゐるも止むことを知らず、五日午後九時頃京城觀水洞某牛肉店に卅歲位の男が訪れ牛肉四斤(一圓)を買ひ八圓の釣錢を巧に受取つて雲がくれ間もなく同九時卅分頃京城貫鐵洞某牛肉店でも同じ手で釣錢八圓を持つて逃走した

火事騷ぎ
發火三ヶ所

〃火事〃赤自動車のサイレンに神經をとがらせてゐる京城府內は五日夜折柄の微風をついてボヤ騷ぎ……午後六時半頃京城樓上洞入口上で通行人が紙屑を燃してゐるのを附近の人が火事と早合點消防出動騷ぎ、同八時十分頃京城貫鐵町五の七六京城サービス車庫內で誤つて自動車コートに引火直に消止、同九時三十五分頃京城苑洞敵文高普前路上に積んであつた松葉から發火直に鎭火したが原因は通行人のタバコのスヒガラとみられてゐる

不實の女房

【永登浦電話】[illegible]は娘が可愛想だと五日安齋驛在所へ搜査願

けふの天氣 晴れ

朝鮮總督府檢定 東京市衞生試驗所檢定 京城府衞生試驗所檢定 最新化學的藥 ユキ パイソール 兩用化完備 國產消毒藥中效力第一位ヲ證明ス

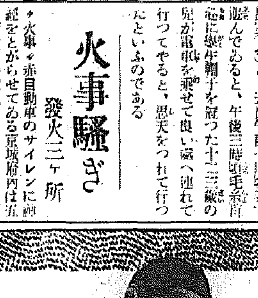

スター萬年筆發賣紀念 素晴らしい大賞品
當選 特賞 クローム側腕卷八型 壹百名
甲賞 ニユー、ワン ラヂオ受信機 二百名
乙賞 二色シャープ鉛筆 五百名
正解者 水ノ江瀧子 サイン入 ブロマイド 全部へ贈呈
應募の規定
送先 東京市麻布區材木町廿二 スター商會宣傳部

東洋女子齒科醫學專門學校
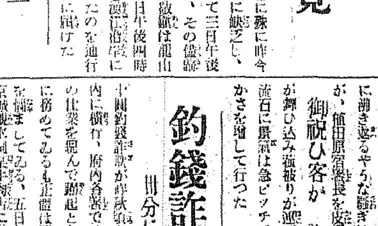
入學資格 高等女學校卒業 專攻科百五十名 願書受付 自一月二十一日至三月末日 特典 無試驗開業 學士號認許 推薦入學制 東京市本鄕區元町二丁目

內科小兒科 レントゲン科 業外線 山田醫院 京城本町二丁目五四 電本二八八〇番

明治卅年創立 學科 土木・機械・電氣・業務科 岩倉鐵道學校 東京上野

中央大學 學長 法學博士 原嘉道 豫科 專門部 學部 東京神田駿河臺

武藏野高等無線電信學校 東京市中野

京城府西小門町 田中丸病院 普通病室及隔離病室ノ設備有リ 電話光化門(3)八一二三五番

鎮海醫院

妓生見番美人數をノーチップサービス 名物神仙爐 本町 朝鮮館 地階キリンホール

篠原胃腸丸 ドンナ胃腸病ニモグン〳〵ヨク効キマス 貴生堂 京城本町二 電本②一三八

朝鮮貯蓄銀行 殖產積金 貯蓄預金 殖產貸付 及證書貸付

贊化病院 內科 小兒科 入院隨意 普通病室及傳染病室 古城憲治

花柳病專門 本町 和田醫院 電(本)3306

京日案內

外交 外務 募集 恩給 別莊 特別案內 店員採用 千鳥正宗支店 女子店員募集 丁子屋人事課

本紙一萬號記念三千圓懸賞一等當選　舞臺新上演映畫

人生謳歌 (83)

森岡多作
寺本忠雄畫

無名の主 (二)

其の翌日だつた。二人は連らつて龜倉にパスを見せると、階段を小刻みに駈け上つた。混み合ふ人々の脈が二人を離きらとした。ブリッジの直ぐ下で、電車のパンタグラフが物凄く疾走した。と、香美はふと思ひ出して訊いた。

『池田なんとかさんに、お嬢様がやはりあつたの?』

『あつた。やはり香代子さんがそれだつた。』

『ぢや、タイプライターの主は、香代子さんぢやなくつて?』

『さあ?』

『今度訊いてごらんなさいな。』

『誰に?』

『さうね』―

電車が田町から濱松町へ向つて走る時だつた。

『香代子さんには、相川さんのお邸でなくちや、お逢ひ出來ないのね。』

『さう!』

『困るわね。』

道に相川邸へ行つて訊けとは、香美は言へなかつた。

健次は歌舞伎座での香代子の事をふと思ひ出してゐた。

(ひよつとしたら、香代子さんが?)

さう思へぬでもなかつた。

其の次の日曜日に、偶然健次は香代子に逢つた。

健次は夕飯の支度が出來る間によく附近を散歩した。散歩するといつても、殺風景な家並ばかりなので、足は何時か酒井の別邸の方へ向いた。彼は此の別邸の周圍に繁茂してゐる、杉の木立に添つて散歩するのが好きだつた。今日は日曜日だけに、中のテニスコートで試合でもやつてゐるのか、時々『わあッ』といふ喚聲や、聲援や、拍手や、笑ひ聲が、木魂のやうに聞えて來た。

健次は思はず慄然とした。蛇でも踏つてゐる樣に、足元の器が蠢つと動いた。

『君、すみませんが、其處のボールを取つてくれませんか。』

一人の男が樹林の垣根の上から覗いて言つた。

『あら?』

それは女の聲だつた。

『おや……』

健次もボールを持つて籬を跨つた。其の男の側に、ちよつと顏を覗けてゐるのは香代子だつた。

『有難う。』

男はボールを受け取ると直ぐ去つた。

『貴郎のお宅は此方?』

丈のあまり高くない香代子は、垣根の芝生を押へて、やつと爪立つてゐるらしかつた。

『えゝ、此の近所なのです。』

『私ね、今日試合に來たのですけど、すぐ負けちやつたわ。』

健次はあの手紙の事が訊きたかつたが、香代子が隨分骨折つて、爪立つてゐるので訊くことはよした。

『それは惜い事をしましたね。』

『私何んでも無器用よ。』

『いや、試合は運ですから……』

其の時誰かが香代子を呼んだ。

『ぢや、呼んでますから、御免なさい。』

『失禮します。』

健次は其のまゝ別れたが、なんだか、心殘りの氣がした。手紙の事も訊きたいし、あの芝居のことも、どうなつたか訊いてみたいし、今日高果子さんも一緒に來てゐるのかとも、訊いてみたかつた。

三人で夕飯の膳に向つた時、健次はふと其の事を話し出した。

『今日僕、香代子さんに逢つたよ。』

『何時?』

香美が御飯をよそつてくれながら訊いた。

『其處の酒井の別邸にテニスをしに來てた。』

『訊いた?』

『訊けなかつた。』

『どうして?』

『ちよいと垣根越しに顏が合つただけ。』

『御飯を戴いてから、あの邊をうろうろしてごらんなさいな、お歸りになる時逢へるわよ。』

『どうだか?』

健次はかう否定したが、やはり御飯が濟むと出かけてみた。しかしもう試合は濟んで、皆歸つたらしく、邸内はひつそりとしてゐた。

京日臨時將棋 (2)

七段 ▲池田卯八
六段 △來代吉三郎

(圖は前號指了迄の局面) 平手 香交 先香

△來代氏 持駒　▲池田氏 歩歩

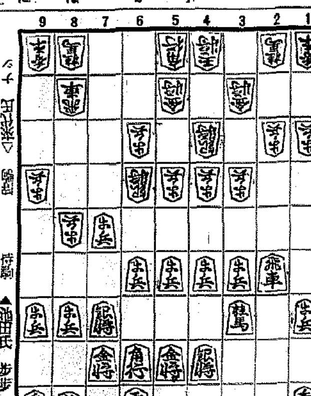

△七五銀 ▲六七金右 △八四角 ▲七六歩 △六四銀 ▲七九玉
△九五歩 ▲八八玉 △三三桂 ▲四七銀 △六二角 ▲二九飛
△七三銀 ▲五九飛 △六四銀 ▲二九飛 △八四角 ▲一六歩
△七三銀 ▲三五歩

池田七段評 (下手)六二角引は陣形を立直さん考であつたらうが此處は五三銀一六歩六四歩一五歩六五歩と攻める方變化があつて面白い

(上手)二九飛は拙い手であつた一六歩四五歩なれば二九飛四六角出の手が有り一筋の攻めが早くなつて其方が勝つて居た

(下手)六四銀は一度七三銀と引き七四銀五五歩同歩同飛五六歩五九飛七三角と出て指す方が二筋の攻めが無くて其方が勝つて居る

來代氏曰く　七四銀の手も考へたがそれでは五筋がさみしい樣思つたので六四銀とした

六日番組 (金曜日)

JODK

第一放送

午前七時一分(大)現代經濟講座 論文の新しい形式(二) 五島茂
同七時三〇分(東)朝の修養 日本婦人の鑑(五)和宮樣の御婦德の一端に就て 樹下快淳
同七時五一分(東)ラヂオ體操
同八時一〇分 今日の天氣見込
同九時 家庭メモ
同九時一〇分 氣象通報(釜山)
同九時一五分 料理獻立
同一〇時三〇分(東)母の講座 家庭に於ける子供の指導(二) 學齡前の兒童の躾け方 高崎能樹
正午(東)時報、日用品値段、鮮魚卸値段
午後零時五分(東)合唱 一、合唱「櫻花の歌」(イ)いにしへの(ロ)いかにせん(ハ)吹く風を(ニ)さゝなみや(ホ)山寺の…信時潔作曲 二、二重唱(イ)嬉し朝…岡本京穂作詞、近衛秀麿作曲(ロ)そよ風…モーツァルト作曲、江南文三作詞(ハ)たよりまつる…メンデルスゾーン作曲、中田羽後譯詞 三、合唱(イ)雲雀の歌…メンデルスゾーン作曲、高野辰之作詞(ロ)故郷を離るゝ歌 ドイツ民謠…吉丸一昌作詞(ハ)歌劇「オルフォイス」歡喜の歌…グルック作曲、犬童球溪譯詞若狹萬次郎編曲 ホワイト合唱團 伴奏 一の宮三千子 指揮 淺香鑛三郎 二重唱 谷口露子 宗ミチノ
同零時四〇分 ニュース
同二時(東)婦人の時間 母としての修養について 鳥津治子
同三時一五分 奉祝講演(朝鮮語 釜山) 張和順
同三時四〇分(東)氣象通報
同四時 ニュース(氣象通報釜山)
同六時(東)お伽歌劇 小鳥の祝ひ歌 生田葵山作、吉原規作曲 東京コドモグループ JOAK唱歌隊
同六時二〇分(東)コドモの新聞 村岡花子
同六時二五分(東)基礎英語講座(二十二) 岩岡博
同六時五五分(東)カレントトピックス
同七時 ニュース、天氣見込、番組紹介
同七時三〇分 講演 海難と心田開發 仁川海事出張所長 加藤寮平
同八時(東)謠曲 松平俊子
同八時一〇分(東)新箏曲 一、地久節を壽ふ…今井邦子謠詞、津田青寛讓曲 唄 荒川蓉子 箏本手 津田青寛 箏替手 岡澤寛龜 二、春の山…津田青寛作曲 箏一部 津田青霞 箏二部 岡澤寛壽
同八時三〇分(東)長唄 四季の山姥 唄 吉住小三蔵 同 吉住小琴次 三味線 稀音家和三郎 同 稀音家和三次郎
同九時(東)室内樂(放送四重奏) 一、底藝 アメリカ民謠 二、別げ(?)し 小學唱歌 三、メヌエット…ハウセ作曲 四、ナルゴ…ハイドン作曲 五、スケルツォ ハイドン作曲 六、街のサリイ、イギリス民謠 鈴木クワルテット 第一ヴァイオリン 鈴木鎭一 第二ヴァイオリン 鈴木喜久雄 ヴイオラ 鈴木秋良 チエロ 鈴木二三雄
同九時三〇分(東)時報、ニュース、氣象通報、翌日の番組(ニュース再放送、京城)(レコード音樂、釜山)
同一〇時 ニュース(朝鮮語、釜山)

第二放送

同零時五分(東)女聲合唱
同三時一五分 奉祝講演
同六時 童謠
同六時二五分 復習の時間
同七時三〇分 演講
同八時 歌謠
同八時三〇分 漫談
同九時(東)室内樂

七日き、物

午前七時三〇分(東)朝の修養 日本婦人の鑑(終)乃木夫人 陸軍少將 伊豆凡夫
午後零時五分(大)和洋合奏 操り三番叟外 浪花音樂樂團
同一時(大)婦人の時間 新聞と經濟生活 下田將美
同六時 お話 船の話 黒田吉夫
同六時二五分 講演 海難と氣象 總督府觀測所 國富信一
同七時三〇分 新民謠 松花江節 まり子
同七時四〇分(東)立體漫談 夜から朝まで 大岡怪童
同八時一〇分(東)ピアノ獨奏 笈田光吉
同八時三〇分(東)講演 眞柄のお兇 西尾麟慶
同九時 時事解説

母の講座　午前十時三十分

學齡前の兒童の躾け方

―家庭に於ける子供の指導(二)―

高崎能樹

高崎氏は阿佐ヶ谷幼稚園長として多年幼兒の教育に經驗深き方

(一)社會性の教養 どんなに優れた素質を持つてゐる子供でも社會性が乏しいと將來役に立たぬ人物になつてしまひます。諺に蔭の内ぼこりと云ふ事がありますが、お家では威張りかへつてゐるくせに、多勢の人中に出ると小さくなつて萎縮してしまふ子供があります……こんな弊害に陥らせぬやうに幼年期に於てお友達遊びを奬勵し、子供同志の生活に馴れしむる樣に努力せねばなりません。

(二)語彙の教養 將來大なる思想生活をさせるには滿六年までに豐富な語彙を養はねばならぬ……と云ふ事は眞理であります。此のためには『お話好きな子供』に躾ける事が大切で、澤山なお話を好んで聞く子供ほど語彙が豐富になり、その子供が文字生活即ち讀書生活が大好きになつて、ぐんぐん思想生活に突進するのであります。

(三)生活態度の訓練 小學校に入學してから大學校を卒業するまで十七ケ年間かゝりますが、此の十七ケ年間の學習生活を支障なく進ませるには學齡前に、學習の基本能力を養ふことに留意せねばなりません。學習の基本能力と申しますのは『注意力』『觀察力』『思考力』『記憶力』『想像力』『創作力』などであります。が、之等は皆幼兒の生活態度を訓練すれば自然に目的を達するのであります。つまり『目で見るな、心で見よ』『耳で聞くな、心で聞け』『手でするな、心でせよ』…と一切を注意と熱心とでする習慣を養ふのであります。

(四)幼兒躾け方の標語 『元氣で本氣に』……元氣は力のありつたけですること。本氣は心の有りつたけですることであります (1)まづ落ちつけ (2)靜かに考へよ (3)たしかにきめよ (4)まつすぐに行け (5)力の限りを盡せ (6)喜び喜べ

此の六ヶ條をいつも分り易く說きかせて、口癖のやうに復誦させると好いのです

(五)個性本位の教養をせよ 教養が先か、診斷がさきか…と云ふと診斷が先でなければなりません。それで子供の個性、持ち味、先天的素質をよく見定めて、それに應じた躾け方をしなければなりません

講演　午後七時三十分

海難と心田開發

仁川海事出張所長 加藤寮平

海員が如何に國家的に重要なる職責に在るかと謂ふ自覺即ち其の心田を開發する事に依つて之を未然に防止し得る海難も多々あるのである。海員の心田開發に付ては直接之が指導監督に當る當海官廳の任務の外に船主自身も其の責任の一斑を負ふべきは勿論一般社會も海事を認識して出征軍人に對する銃後の後援とまでは望めないにせよ之に感謝と激勵を送り以て海員をして感激と叡智全靈を其の職に傾注せしむる樣努むることも亦海國日本國民としての義務であると思ふのである。

合唱

一、合唱『櫻花の歌』

ホワイト合唱團　伴奏 一の宮三千子　指揮 淺香鑛三郎

(イ)いにしへの(伊勢大輔)
いにしへのならの都のやへ櫻けふこゝのへに匂ひぬるかな

(ロ)いかにせん(熊野の娘侍從)
いかにせんみやこの春もおしけれどなれしあづまの花やちるらん

(ハ)吹く風を(源義家)
吹く風をなこそのせきと思へども道もせにちるやま櫻かな

(ニ)さゝなみや(讀人しらず)
さゝなみやしがの都はあれにしをむかしながらのやま櫻かな

(ホ)山寺の(能因法師)
山寺のはるの夕ぐれきてみればいりあひの鐘にはなぞちりける

二、重唱　谷口露子　宗ミチノ

イ、嬉し朝

妹へ目覺めよ姉君、陽は燃え出ぬ
薔薇色こき、み空遙に
鳥啼き初めぬ花もゑまへり
姉へ鐘きの朝、愛しの聲
聞くもうれしも胸は躍る
麗く白露の、花のすがた
やはらかき、土の香り
二人合唱へ紅きは花、白きは露
夢も名殘りの、月はうすれて
ひばりは高く、空にうたへり
うれしうれしうれし朝よ
うれしうれしうれし朝よ

ロ、そよ風

いざやそよ吹け
はるけき空に離れる野邊に

ハ、たよりまつる

秋に栄塔にそよそよと
たよりまつる、かよわきわれを
主はみてにさゝえたまふ
わが心よ主をほめよたゝへよ主を

三、合唱

イ、雲雀の歌

おゝ雲雀高くまた輕く何をか歌ふ
天の樂地の樂そを稱へて歌ひ
そをことほぎ歌ふ

ロ、故郷を離る、

離れへ昇鶯て歌ふ
園の小百合、撫子、垣根の千草
今日は汝をながむる最終の日なり
おもへば涙をひたす
さらば故郷、さらば故郷、故郷さらば
さらば故郷、さらば故郷、故郷さらば
つくし摘みし岡邊よ、社の森よ
小鮒釣りし小川よ、柳の土手よ
別るゝ我を憐と見よ
さらば故郷、さらば故郷、故郷さらば
此處に立ちて、さらばと別れを告げん
山の陰の故郷、靜かに眠れ
夕日は落ちて、たそがれたり
さらば故郷、さらば故郷、故郷さらば

ハ、歌劇

歡樂の園にうたはん
神の惠に嬉し樂し、今日のこの日
神の惠讃へまつらん
苦しみ惱みは跡なく消えて
誠實の心に再び元の姿に立ち回る
神の惠に悲しみ惱ひあとなく消えて
樂しき春は再び回へる
鳥うたひ花も笑みて樂しみの春はかへる
神の惠、讃へまつらん

内鮮運輸出帆

阪神行『在港』 △昭慶丸 三月四日 五日
△清水京濱行 伊奈波山丸 三月六日 七日
阪神行 日華丸 三月六日 七日
阪神行 順天丸 三月九日 十日
阪神行 △慶取丸 三月九日 十日
阪神行 △東裕丸 三月十日 十一日
△各船共都合ニ依リ臨門港内寄港仕ル可ク候

仁川港町四丁目 内鮮運輸組 電話一〇〇番 二五番

大阪商船仁川出帆

●阪神行(臨時寄港) 三月五日 江仁丸　三月七日 安仁丸　三月九日
●名古屋、京濱行 三月十二日 大昭丸
●鎭南浦、安東行
●海州行 三月十日 四川丸

内地各港及滿洲、北海道、支那、南洋、南北米、阿弗利加、歐洲、濠洲、等各地行接續通シ貨物取扱候

大阪商船株式會社仁川代理店 株式會社 慶田組 電話一一番(旅)

阿波共同汽船出帆

威海衛、芝罘、大連行
威海衛、芝罘、大連行
鎭南浦、大連、天津行

朝鮮鐵道局主要驛ニテ乘客連絡運賃貨物取扱仕候 京城三越支店内ジャパンツーリストビューロー案内

仁川海岸町 代理店 野口商會 電話二四番・一七三番

本店 京城府南大門通二丁目十四番地
株式會社 漢城銀行
專務取締役 堤永市
支店(京城南大門、同東大門、同西大門、同本町、水原、瑞州、大田、永同、大邱、釜山、開城、延安、平壤大和町)

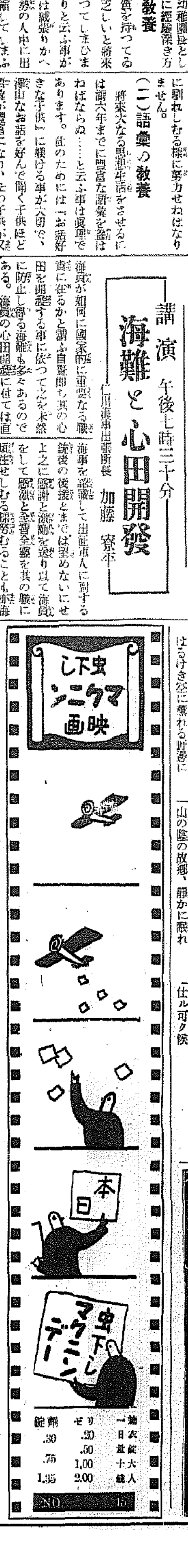

●受驗秘談「實は ノーシンのんで行くつもり」と、善哉●

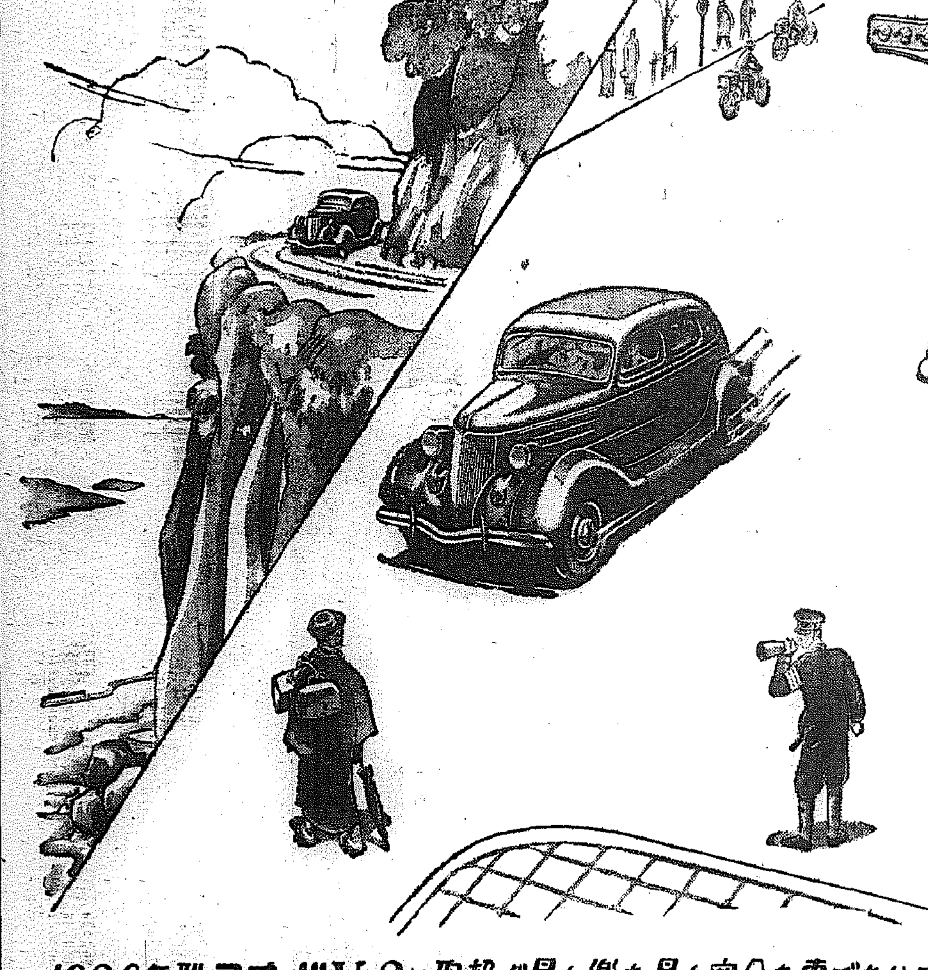

1936年型フオードV-8は取扱が最も樂な、最も安全な車であります

下記は1936年型フオードV-8の比類無き操作の容易さと安全性に關する特長であります

セクター シヤフトの新型ニードル ローラー ベヤリング
操作の著しく樂な超安全機械式ブレーキ
作動容易なクラッチ
樂なギーヤの入換
廣くて邪魔物の無い視野
『センターポイズ』式乘心地
鎔接式鋼鐵車體
車全體に安全硝子は標準裝置
固體の前車軸
堅牢なX型フレーム
前後兩車軸の整列を確保するラヂヤス ロッド
幅廣の車輪リムと大型タイヤ
橫架式スプリングによる路面の安定
重心の低下
取扱容易のV-8エンヂン

1936年型フオードV-8を御使用になれば、如何にうねり曲つた山坂や田舎道でも、又はカーブとブレーキングと加速の頻繁に必要な都市の街路でも一日の仕事を終つた運轉者は心身の疲れを覺へることが少ないのであります。本車は運轉者と乘客の最大安全を保ち、又通行人其他に對し危害を加へぬやう保證します

本車の機構的特長で實地試驗に合格しないものは一つもありません。『既に定評あり、更に改良された』車であります

本車が最も經濟的である事は長く使つて居る内に解ります

フオード特約販賣店

朝鮮鐵道株式會社自動車販賣所 釜山府榮町一ノ四一
丸大商會 全州府本町一丁目
イトウ商會 清津府彌生町六
楠本商店 京城府若草町大通
平南自動車商會 平壤府竹町五